Petróleo da Bolívia: os entendimentos continuam normais

Diario Carioca

☆ Fundador: J. E. DE MACEDO SOARES ☆

Diretor Presidente: Horácio de Carvalho Jr. — Diretor Redator Chefe: Danton Jobim

ANO XXX — RIO DE JANEIRO, QUINTA-FEIRA, 25 DE JULHO DE 1957 — N. 8.994

J. K. NO COMANDO SUPREMO DO P. S. D.

Concluído inquérito: telegrama

Pessoa não identificada subtraiu do Itamarati, e não da Embaixada do Brasil em Buenos Aires, a cópia autêntica do telegrama 295, cujo texto decifrado foi lido integralmente na Câmara pelo deputado Carlos Lacerda e publicado na "Tribuna da Imprensa" do dia 29 de março de 1957.

Esta a conclusão a que chegou a comissão de inquérito incumbida, pelo chanceler Macedo Soares, de apurar a violação da correspondência diplomática oficial, segundo nota distribuída ontem pelo Itamarati, em que se admite terem sido esgotados todos os recursos legais no sentido de descobrir o culpado.

Seis conclusões

É a seguinte, na íntegra, a nota oficial do Ministério das Relações Exteriores:

"A Comissão de Inquérito designada em Portaria de 5 de abril último, para apurar a violação de correspondência do Ministério das Relações Exteriores, ocorrida com a publicação do telegrama secreto n. 295, de 16 de agôsto de 1956, expedido da Embaixada do Brasil em Buenos Aires para a Secretaria de Estado das Relações Exteriores, encerrou seus trabalhos em 4 de julho corrente, tendo apresentado, naquela data, ao Ministro de Estado o processo administrativo n. 1/1957 acompanhado de relatório em que são pormenorizadamente analisadas tôdas as diligências a que procedeu.

O Presidente da Comissão de Inquérito, por expressa delegação do Ministro de Estado, torna público:

1) O texto lido na Câmara dos Deputados e, posteriormente, publicado no jornal "Tribuna da Imprensa", de 29 de março de 1957, corresponde integralmente à decifração do referido telegrama existente na Secretaria de Estado das Relações Exteriores.

2) O extravio verificou-se na Secretaria de Estado das Relações Exteriores e não na Embaixada do Brasil em Buenos Aires.

3) Ficou comprovada a irregularidade da subtração de cópia autêntica do telegrama.

4) A Comissão agiu com o maior empenho e interêsse a fim de caracterizar responsáveis, tendo esgotado todos os recursos legais no sentido de elucidar a questão.

5) As peças constantes do processo não habilitaram a Comissão a apontar indiciados.

6) A Administração poderá determinar a reabertura do processo em qualquer momento, se surgirem novos elementos que possam levar ao completo esclarecimento da matéria".

Paz no Contestado amanhã

Acompanhado do ministro Nereu Ramos, o Governador do Espírito Santo, sr. Francisco Lacerda de Aguiar, foi ontem recebido pelo presidente Juscelino Kubitschek no Palácio das Laranjeiras, a fim de tratar com o Chefe do Govêrno da questão da zona contestada na fronteira dêsse Estado com Minas Gerais.

O governador capixaba havia conferenciado longamente com o seu colega Bias Fortes e o Ministro da Justiça, antes dêsse encontro com o Presidente da República. Estavam presentes no Palácio das Laranjeiras 26 dos 32 deputados estaduais do Espírito Santo, tôda a bancada federal na Câmara e no Senado, sem distinção partidária.

Celebração do acôrdo

Asseverou o governador espírito-santense que no encontro com o governador Bias Fortes e o ministro Nereu Ramos ficara acertado o estabelecimento do "statu-quo" anterior na região contestada e que representantes dos dois Govêrnos irão se encontrar amanhã dia 26 na cidade de Mantena ou em Barra do São Francisco, para a celebração de um acôrdo, que ponha côbro ao estado de exaltação de ânimos naquela região. Este acôrdo vigorará até a decisão do Supremo Tribunal sôbre a questão de limites, decisão essa que será acatada pelos dois Estados.

O "statu-quo" é a interdição da nova estrada que foi aberta na região contornando a localidade de Café Ralo, onde existe um pôsto fiscal espírito-santense. Ambos os Govêrnos acordaram, ainda, que os produtos mineiros pagarão impostos ao Estado de Minas e os produtos capixabas ao Estado do Espírito Santo.

Retirada de tropas

Representarão o Govêrno de Minas e do Espírito Santo no encontro aprazado para amanhã, respectivamente os senhores Ribeiro Pena Secretário do Interior e Kleber Guimarães, Secretário da Fazenda. Logo após a assinatura do acôrdo fiscal serão retiradas as fôrças policiais mineiras e espírito-santenses, acantonadas na região contestada.

AGUIAR NO RIO

O governador Lacerda de Aguiar, logo após desembarcar no Santos Dumont, falando à reportagem

Oposição quer obstruir a nova prorrogação da lei de licença prévia

A votação da nova prorrogação da lei de licença prévia — para a qual o Congresso tem um prazo que se esgota no dia 31 — iniciou-se ontem com um ato de obstrução da bancada oposicionista. Medidas imediatas foram adotadas pela Maioria para garantir a aprovação da lei — foi convocada sessão noturna e chamados ao Rio por telegramas todos os deputados ausentes para que possa ser travada com êxito a batalha contra a Oposição e contra o tempo.

A Oposição, diante da exiguidade do prazo, julgou-se em condições de impor uma barganha à Maioria: sòmente concordará na tramitação rápida da lei se o Govêrno se comprometer, por intermédio dos seus líderes, a não alterar as atuais exigências para o alistamento eleitoral, aprovar uma nova lei de rádio, resolver de acôrdo com as teses oposicionistas o caso do papel de imprensa e aprovar a emenda Bilac Pinto à lei de tarifas (importação de automóveis).

ARINOS PENSA DIFERENTE

Tomando conhecimento da atitude udenista, definida na reunião matutina do diretório nacional dêsse partido, o sr. Armando Falcão interpelou o líder Afonso Arinos, que confirmou o empenho da Oposição de, mediante pedidos de verificação, torpedear o andamento da matéria. O sr. Arinos ressalvou, entretanto, sua posição pessoal, pois considera que os interêsses nacionais exigem a votação da lei, não prevalecendo essa ponderação nos debates dentro do seu partido.

A aprovação da emenda Bilac Pinto não constitui maior problema, pois acredita-se que o Ministério da Fazenda está inclinado a adotar a fórmula do deputado udenista.

ALISTAMENTO, RÁDIO E IMPRENSA

O problema do alistamento eleitoral, entretanto, é considerado muito importante pelo PSD para que se assumam compromissos sem prévio estudo da matéria. Quanto aos casos do rádio e do papel de imprensa, trata-se de pressão política sôbre o Govêrno considerada incompatível com as normas de ação parlamentar.

A obstrução udenista começou ontem mesmo em plenário com o pedido de verificação na votação da urgência para o projeto.

AINDA O CASO TENÓRIO

Na reunião do diretório nacional udenista, o sr. Tenório Cavalcanti continuou a se dizer sob ameaça, o que levou o partido a designar peritos em direito constitucional para estudar medida judicial a ser requerida, de proteção ao representante fluminense, ao mesmo tempo que se autorizou o líder a entrar em entendimentos com a Mesa da Câmara a respeito.

OS PORTUÁRIOS

O diretório da UDN designou os srs. Gabriel Passos e Guilherme Machado para acompanharem as assembléias dos portuários, dando-lhes assistência.

ENCERRADA A DISCUSSÃO

Na sessão noturna de ontem na Câmara, foi encerrada a discussão do projeto que prorroga até 15 de agôsto próximo a lei de licença-prévia. O projeto voltou às comissões, com uma única emenda, apresentada pela Oposição e que reduz o prazo previsto para 10 de agôsto.

O deputado Bilac Pinto redigiu, mas não apresentou, emenda revogando o dispositivo legal que permitiu aos parlamentares e Ministros da Justiça importarem automóveis ao câmbio-livre. O deputado mineiro não conseguiu, como exige o Regimento, a assinatura de um líder de bloco, uma vez que o líder da Oposição, sr. Afonso Arinos recusou-se a assinar a emenda.

Fracassa tentativa de agrupá-lo em tôrno de Amaral

Ao compasso ritmado dos talheres pessedistas — muito mais empenhados em conhecer o sabor de um servido filé à francesa do que o paladar das idéias e imagens do orador — o almirante Ernani do Amaral Peixoto pronunciou, ontem, seu discurso de retôrno, durante um banquete no Hotel Glória, em que aconselhou uma política antinacionalista para o PSD.

Em consequência dêsse discurso, repassado de um tom enfático e doutrinário, — e como resposta a outros oradores que atribuíram ao almirante a completa liderança do PSD — o sr. Vieira de Melo improvisou, quase ao fim do banquete, um brinde ao sr. Juscelino Kubitschek (que não compareceu) reivindicando para o Presidente da República e não para o sr. Amaral Peixoto a autoridade de liderar, politicamente, o partido.

LÁFER x VIEIRA

Antes de iniciado o banquete foi servido, na piscina do Glória, um rápido coquetel, sob a intensa fiscalização de soldados da Polícia Especial (em uniforme de gala), durante o qual, o sr. Vieira de Melo se conservou a uma distância de 50 metros, na porta do salão, sem aproximar-se de qualquer dos grupos formados.

Nesse ínterim, o deputado Horácio Láfer afirmava a seus companheiros, na presença do sr. Armando Falcão, que, na bancada majoritária, só os vice-líderes trabalhavam. Mas, pouco depois, passando pelo líder Vieira de Melo e iniciando um cumprimento, o sr. Láfer teve-o recusado, colocando o deputado baiano as mãos para trás das costas.

APOLÔNIO COMEÇOU

Na altura do peixe com batatas, coube ao sr. Apolônio Sales iniciar a série de discursos que se prolongaria até o cafèzinho, enquanto os 200 talheres que homenagearam o sr. Amaral Peixoto não pararam, funcionando intensamente no momento em que o almirante leu a sua peça oratória.

Tanto o senador Apolônio quanto o deputado Ulisses Guimarães, Presidente da Câmara, encaminharam seus discursos no sentido de enfeixar nas mãos do sr. Amaral Peixoto a autoridade de orientar politicamente o Partido. O sr. Apolônio Sales condenou as divisões partidárias mas ressalvando que "o que nos amesquinha é o confinamento das tendências individuais e mesmo grupais, a rigidez de cânones partidários inflexíveis e intolerantes". E o sr. Ulisses Guimarães propôs dois itens a serem cumpridos pelo Partido: consolidação partidária para a campanha política de 1958 e o agrupamento em tôrno da liderança do sr. Amaral Peixoto.

TROCA DE BILHETINHOS

Durante os discursos, o senador Vitorino Freire, discordando de algumas partes das peças, e discutindo política partidária em voz alta, foi amigàvelmente advertido pelo deputado Renato Archer. Em resposta dirigiu-lhe um bilhete: "Renato — O Nestor (Jost) diz que você é tão disciplinado que só bate palmas depois de ver o chefe bater". O chefe era Amaral. O sr. Renato Archer respondeu no verso do bilhetinho: "Vitorino, se não se comportar bem, será expulso do partido na primeira reunião".

AO FILÉ, AMARAL

Coube ao sr. Amaral Peixoto, por uma desastrosa coincidência, agradecer, durante o filé à francêsa. Em seu discurso, o sr. Amaral Peixoto pretendeu, com enorme desagrado de algumas alas partidárias, firmar a posição doutrinária do partido sob sua orientação.

Afirmando inicialmente que se recordava das horas de lutas e que comparou a "mares encrespados e ásperos" — imagem que, se por um lado o recupera com a vida marítima que — "malgré lui" — é parte de um seu antigo e descumprido ofício, por outro lado o incompatibiliza com o léxico — o almirante Amaral Peixoto prosseguiu em tom enfático, fixando posições e afirmando:

"Não podemos furtar-nos ao dever de alertar a Nação do perigo de uma política baseada no constante aumento salarial", sugerindo que os que vivem de salários não devem pleitear aumentos porque são as maiores vítimas da inflação.

A PLATAFORMA

Insinuando que qualquer política adotada pelo Presidente da República no seu Govêrno refletirá (com suas vantagens e prejuízos) imediatamente no Partido — "dividiremos com êle as

(Conclui na 7.ª pág.)

O ADEUS DO MENINO AZUL

Luís Carlos, o "menino azul", partiu ontem para Nova Granada, Minas Gerais, a fim de matar as saudades, depois de um ano de internamento no Sanatório Santa Teresa — onde foi operado. Dentro de três ou quatro meses êle retornará ao Rio para nova operação, que o livrará, definitivamente, da perspectiva da morte. — (Texto na 12ª página)

Ala Moça considera-se traída por Amaral

A definição antinacionalista do sr. Amaral Peixoto, no discurso proferido ontem no almôço que lhe ofereceram no Hotel Glória, provocou decepção e revolta entre os grupos nacionalistas que se aglomeram na "ala moça" do PSD, os quais não escondiam a impressão de terem sido traídos pelo homem que pleiteara seu apoio para, na base dêle, alçar-se ao comando do partido majoritário.

Sabe-se que houve, na véspera, gestões de próceres pessedistas para que o sr. Amaral Peixoto cancelasse seu pronunciamento, mas o embaixador em Washington considerou essencial para a sua posição essa definição de princípios, que haverá de lhe deixar bem, junto aos seus recentes amigos americanos.

SOLIDARIEDADE CASSADA

O sr. Vieira de Melo, percebendo a reação desfavorável do discurso do sr. Amaral Peixoto, ainda no banquete e a pretexto de um brinde, retirou a solidariedade dos grupos nacionalistas ao Almirante-Embaixador, frisando que o comando da política situacionista e sua definição pertencem ao Presidente da República e a ninguém mais.

A reação da "ala moça" deixou aparentemente sem amparo o sr. Amaral Peixoto, pois sua manobra para liquidar com o prestígio do sr. Nereu Ramos o incompatibilizara já com os chamados marechais do PSD, contra os quais, de resto, se dirigiram algumas provocações, no correr do almôço. Um dos oradores, por exemplo, alegou que era o sr. Amaral o único líder do PSD, o seu verdadeiro Presidente, competindo assim a êle traçar a política partidária. Êsse orador estava ao lado do sr. Benedito Valadares, que ouviu essas palavras de cenho carregado.

VOLTA A FILINTO

O discurso do sr. Amaral Peixoto alterou os dados do problema do comando do PSD, não se acreditando mais que a "ala moça" demonstre qualquer interêsse em tê-lo de volta ao Rio, onde só poderia trabalhar contràriamente aos interêsses ideológicos e partidários do grupo que detém a liderança e as vice-lideranças parlamentares da agremiação majoritário.

Tudo indica que a "ala moça" voltará suas vistas novamente para o sr. Filinto Muller que, como vice-presidente, poderá exercer a presidência mais de acôrdo com a orientação do grupo renovador do partido.

Itamarati: acôrdo do petróleo terá divulgação oportuna

Em momento algum foram interrompidos, ao contrário do que tem sido noticiado, os entendimentos que as delegações do Brasil e da Bolívia vêm mantendo normalmente em La Paz, a respeito da atualização do Tratado sôbre a exploração do petróleo boliviano firmado pelos dois países em 1938.

Êste esclarecimento foi dado ontem pelo Itamarati, em nota distribuída à imprensa, na qual ainda se salienta que a forma sigilosa pela qual estão sendo conduzidos atualmente tais entendimentos é normal em tôda negociação diplomática e não deve causar estranheza.

O TEMPO DE INFORMAR

A nota do Itamarati é a seguinte: "Ao contrário do que vem sendo propalado, prosseguem normalmente as negociações entre as delegações do Brasil e da Bolívia em La Paz, não havendo sido interrompidas em momento algum. Não deve causar estranheza a forma sigilosa com que vêm sendo conduzidas nesta fase, porquanto é ela normal em tôda negociação diplomática. No momento em que os entendimentos brasileiro-bolivianos atingirem sua etapa final, serão prestadas as mais amplas informações sôbre tão relevante assunto à opinião pública nacional.

Zé Lins: hoje a resposta

Sòmente a partir do meio-dia de hoje, quando fôr afinal retirado o aparelho de tamponamento esofagiano, será possível saber de que modo evoluirá o estado de saúde do escritor José Lins do Rego, que se encontra internado no Hospital dos Servidores do Estado, gravemente enfêrmo.

O estado de saúde de Zé Lins, cuja volta às atividades normais fôra auspiciosamente noticiada há vários dias, piorou consideràvelmente sábado, quando uma forte e inesperada hemoragia o acometeu.

Prognóstico hoje

O último boletim médico firmado por seu médico-assistente, sr. Iveraldo Viana, registrava o seguinte, às 10 horas da noite de ontem: "O sr. José Lins do Rego, durante o dia de hoje, não teve alteração seu estado clínico. A pressão arterial, a temperatura e o pulso se mantiveram regulares. Amanhã, dia 25, em volta do meio-dia, será afinal retirado o aparelho de tamponamento esofagiano. Só aí então será possível um prognóstico definitivo, o qual dependerá do reaparecimento de novas hemoragias, determinando outras diretrizes terapêuticas".

O TEMPO

Tempo: Bom. Nevoeiro pela manhã.

Temperatura: Noite fria. Ligeira elevação de dia.

Ventos: Variáveis fracos, com período de calmaria.

Máxima: 21,8.

Mínima: 11,8.

Mas Magro quer tratar do filho de Skelton

MADRI, 24 — (SEI) — O dr. Francisco Mas Magro, médico espanhol de renome internacional, ofereceu-se para tratar do filho de Red Skelton, vítima de leucemia e cuja cura foi considerada impossível pelos médicos que o examinaram.

Há muitos anos, o dr. Mas Magro se dedica, em Alicante, a estudos sôbre a leucemia, tendo realizado investigações que lhe deram fama nos meios científicos e médicos de todo o mundo.

Desinteressado

Ao fazer o seu oferecimento, o médico espanhol observou tratar-se de um gesto "espontâneo e desinteressado", a que foi levado pela comoção que lhe trouxe o drama vivido pela criança atacada de Leucemia e por seu pai, um dos mais conhecidos cômicos de Hollywood.

Admitindo a possibilidade de curar o menino, o dr. Mas Magro declarou-se disposto a "reconhecer e estudar as oportunidades de cura" do filho de Red Skelton, aguardando, apenas, a decisão dêste para iniciar seus estudos.

"SÃO PAULO"

COMPANHIA NACIONAL DE SEGUROS DE VIDA

DIRETORES

Dr. Jose Maria Whitaker

Dr. Erasmo Teixeira de Assumpção

Dr. José Carlos de Macedo Soares

Sede — Rua 15 de Novembro, 324 — São Paulo

Sucursal no Rio de Janeiro — Av Rio Branco, 173 — 10.º andar

E. Presley no Brasil em agôsto

Elvis ("The Pelvis") Presley, o ex-chofer de caminhão que se tornou, bamboleando os quadris, o maior intérprete do "rock and roll", chegará ao Brasil na primeira quinzena de agôsto.

Elvis fará duas exibições, ambas em São Paulo: uma na TV-Record, outra numa festa de caridade. Pelas duas aparições públicas, cobrará 15 mil dólares (um milhão e 50 mil cruzeiros).

Anulada prisão de Juarez

O Ministro da Guerra, general Teixeira Lott, assinou portaria, ontem, tornando nula a punição que fôra imposta ao general da reserva Juarez Fernandes do Nascimento Távora, pela portaria 2.136-A, de 23 de novembro de 1956.

Deverá, assim, ser cancelada dos assentamentos relativos àquele militar a respectiva nota da punição, tudo em obediência à decisão do Tribunal Federal de Recursos que, há alguns dias, concedeu a segurança impetrada pelo gen. Juarez contra o ato do Ministro da Guerra que o punira.

O Ministro da Guerra ante a Justiça

O Ministro da Guerra decidiu recorrer à Justiça para obter a reparação legal das calúnias e injúrias que lhe foram irrogadas p e l a imprensa. Tanto bastou para que certos jornais se alarmassem. Um dos que mais se têm encanzinado em atacar a honra pessoal e militar do general Lott, diz que a "finalidade da iniciativa não é o desagravo da honra ofendida, mas apenas mostrar que a Justiça não permite a defesa das instituições e da autoridade pública. O que se visa — acrescenta o articulista — é fazer a estatística dos casos de apêlo à Justiça, que ficaram sem resposta".

Assim, o nosso Ministro da Guerra é o cidadão mais indefeso dêste país. Embora ocupe uma função política, a de Ministro de Estado, negam-lhe o direito de dizer o que pensa sôbre os problemas políticos, t a n t o assim que foi duramente censurado apenas por se haver definido contra o s i s t e m a parlamentar. Agora, recusam-lhe a franquia que assiste a qualquer cidadão de procurar na Justiça o remédio para as lesões que sofra no seu patrimônio moral.

Entretanto, um alto depositário do poder não poderá dar prova melhor de seu respeito às instituições, que apelando para os t r i b u n a i s sempre que se julgue ofendido na sua honra privada ou funcional.

Três atitudes tem de tomar um homem quando recebe uma injúria: desprezá-la, pelo pouco que lhe mereça o ofensor; castigar pessoalmente o desaforado, ou comparecer diante do juiz a fim de pedir-lhe a reparação da injustiça, punindo o difamador.

Mas, nem sempre é possível calar diante da ofensa, pois o silêncio do ofendido, em certas circunstâncias, pode ser mal julgado pela opinião pública. Quanto à vindita, seria a aplicação da "lei da jungle". Não é mèsinha civilizada, embora vez por outra, excepcionalmente, possa ser usada com sucesso por simples particulares para punir a insolência. A uma autoridade, porém, não será lícito aplicá-la, mas recorrer apenas à providência legal.

Foi o que fêz, é o que está fazendo, o ilustre Ministro da Guerra, com paciência exemplar. Poderá alguém ser criticado por isso?

Se o general Lott usasse de violência — e lhe sobrariam meios para isso dada a sua posição — é que seria condenável a sua atitude.

Com isso, aliás, não se mostra êle um inimigo da imprensa. Jamais procurou processar um jornalista que o criticou pelos seus atos à frente do Ministério da Guerra. O que não sofre sem protesto são injúrias s o e z e s, que nenhum jornalista tem o direito de atirar a quem quer que seja.

Agora perguntemos: e o Ministro da Guerra — que dispõe da máquina oficial para promover a reparação dos danos morais que lhe causem as verrinas — não consegue levar seus detratores à barra do tribunal, em que triste situação não estará, em face da ousadia de certos pasquineiros, o s i m p l e s cidadão desta República?

E' possível que por aí se c h e g a s s e a demonstrar que "a Justiça não permite a defesa das instituições e da autoridade pública", na frase do jornal oposicionista. Mas será isso culpa do Ministro da Guerra, que leva a sério as leis dêste país?

DANTON JOBIM

PLANOS AMERICANOS PARA OS TELEGUIADOS

Vigorosa gestão eleitoral

Buenos Aires, 24 — O Govêrno argentino, ao decidir, à noite passada, nacionalizar duas emprêsas de energia elétrica de propriedade estrangeira, o que vigorará após o término de suas concessões originais, satisfez uma importante exigência de caráter político que vinha sendo feita há duas décadas.

A medida, anunciada depois de uma reunião plenária do Gabinete, foi tomada faltando apenas quatro dias para as eleições à Assembléia Constituinte, destinada a reformar a Constituição.

Significa o decreto respectivo, expedido pelo Govêrno Provisório, que as instalações da Companhia Argentina de Eletricidade (CADE) de propriedade da "Holding" Sofina, com sede em Bruxelas, e da Cia. Italo-Argentina de Eletricidade (CIAE), de propriedade da Motor-Columbus S. A., de Zurique, passarão às mãos do Estado entre fins deste ano e 1962.

As únicas companhias de energia estrangeiras que retêm suas concessões são as do grupo "ANSEC", filiada à American and Foreign Power Co., dos Estados Unidos, e a Companhia de Eletricidade Suiço-Argentina. Ambas têm suas instalações no interior do país. Entre 1943 e 1951 estiveram em poder do Estado, expropriadas que foram pelo regime peronista, porém o Govêrno militar que o precedeu tornou sem efeito essa medida.

As duas companhias atingidas pelo decreto de ontem à noite têm uma capacidade instalada de produção de 777.000 kilowats, do total nacional de 1.000.000 de kilowats.

As concessões da CADE e da CIADE terminam a 31 de dezembro deste ano e a 31 de dezembro de 1962, respectivamente.

O decreto diz que a CADE, "por atos de decisão própria e visando um positivo lucro unilateral, ficou impossibilitada de cumprir as obrigações assumidas, originando, de forma fàcilmente previsível e portanto de plena responsabilidade, uma grave irregularidade na prestação do serviço.

Examina, em seguida, a situação da CIADE e expressa, depois de citar as mesmas acusações feitas à CADE:

"Declaram-se nulas de nulidade absoluta e manifesta as determinações municipais" que dispuseram as prorrogações de ambas as concessões.

Dispõe ainda o decreto que, "por intermédio do Ministério do Comércio e Indústria, serão estabelecidas, separadamente, com as emprêsas Companhia Argentina de Eletricidade e Companhia Italo-Argentina de Eletricidade as bases para levar a cabo, ao término das respectivas concessões, os processos de liquidação previstos. Dispõe, ademais, a imediata intervenção na CADE pelo Ministério do Comércio e Indústria, estabelecendo que, se as companhias não concordarem com os processos de liquidação, "serão adotadas as medidas administrativas e iniciadas ações judiciais pertinentes".

De acôrdo com os têrmos das concessões originais, as duas companhias passarão à Municipalidade, em perfeito estado de conservação, todos os imóveis, máquinas e instalações.

A decisão do Govêrno, que causou surprêsa ao povo, foi dada a conhecer depois de uma reunião do Gabinete sob a presidência do presidente provisório da nação, general Pedro Aramburu.

CORÔA EM DISPUTA

LONG BEACH (Califórnia) — Cinco das candidatas ao título de "Miss Universo" posam, alguns dias antes da sensacional eleição, disputando a valiosa coroa de quinhentos mil dólares que deveria caber a uma delas. Aí estão, da esquerda para à direita: Camilla Perera, Miss Ceilão; Maria Rosa Gamio, Miss Cuba; Glória Noakes, Miss Canadá; Patricia Benites, Miss Equador e Gladys Zender, Miss Peru, que acabou conquistando a coroa. — (Foto INP-DC).

Solução para Chipre

LONDRES, 24 (UP) — A Grã-Bretanha esta disposta a convocar uma Conferência Tripartite com a Grécia e Turquia, numa nova tentativa para acabar com o impasse da questão de Chipre.

Nos circulos bem informados se diz que o ministro do Exterior, sr. Selwyn Lloyd poderia enviar a Grecia e Turquia um convite para uma nova conferência a realizar-se em Londres ou em qualquer país neutro.

Embaixador no Gabinete

LONDRES, 24 (FP) — O Ministro do Foreign Office recebeu esta manhã no seu gabinete o embaixador da Grécia.

Esse encontro é, pelos circulos políticos ligado aos boatos de que a Inglaterra tenciona convocar uma conferência tríplice sôbre Chipre, com a Grécia e a Turquia antes da Assembléia Geral da ONU no outono. Admite-se que essa conferência seja anunciada no Parlamento antes das férias de agôsto. Não se sabe se Ancara e Atenas já concordaram. E diz-se que o Govêrno americano estaria influindo para a Inglaterra desistir da conferência tríplice oficial continuando negociações "discretas e oficiosas".

Ofensiva eleitoral na Argentina dos comunistas

BUENOS AIRES, 24 — (UP-FP-DC) — "Não vote em branco, vote em vermelho" — com êste "slogan" o Partido Comunista argentino iniciou, nas paredes desta Capital, intenso combate à campanha peronista em favor do voto em branco nas eleições de domingo próximo. O estribilho comunista aparece em cartazes em que se vê também o símbolo da foice e do martelo cruzados.

Apesar da aparente divergência entre as duas facções políticas, os observadores admitem uma reviravolta peronista de última hora, graças à qual os comunistas conquistariam vários milhões de legendas no pleito, que elegerá 205 deputados à convenção da reforma da Constituição. Outros observadores calculam, a seu turno, que o PC obterá no máximo o dôbro dos votos conquistados em 1954 (cêrca de 90 mil).

DISTRIBUIÇÃO DE FORÇAS

A quatro dias das eleições, o campo da luta eleitoral ficou mais definido, se bem que ainda numeroso na capital federal, onde 17 partidos disputam as preferências do eleitorado. No resto do país, entretanto, o número dos partidos diminuiu consideràvelmente (cinco na provincia de Pampa), admitindo-se que os "convencionais" se distribuirão afinal em nove partidos apenas.

A primeira etapa do plano do govêrno Aramburu para a normalização política do país deverá encerrar-se pacìficamente com as eleições de domingo — a menos que se registrem, em cima da hora, perturbações até aqui imprevisíveis. A segunda etapa terá início a 28 de fevereiro de 1958 quando serão realizadas as eleições gerais, e terminará dia 1.º de maio, com a transmissão do poder às autoridades constitucionais.

A sombra de Perón

A "Convenção da Reforma" não será soberana e terá apenas o poder de alterar em certos pontos a Constituição de 1853. O govêrno Aramburu deseja, sobretudo, duas modificações: adoção definitiva do sistema de representação proporcional e redução substancial dos poderes do Presidente da República. Mas o jôgo dos prognósticos é particularmente difícil na atual situação política dominada pela sombra de Perón.

Caças britânicos atacam os rebeldes de Oman

CAIRO, WASHINGTON e LONDRES, 24 — (Condensado da UP e FP especial para o DC) — Caças a jacto das bases britânicas de Aden e do Gôlfo Pérsico levantaram vôo, esta manhã, para atacar os partidários do Imã de Oman, que se rebelou contra a autoridade do sultão, no estratégico Estado de Muscat, no extremo Sudeste da Peninsula Arábica.

Noticias não confirmadas dizem que os rebeldes aprisionaram numerosos britânicos e conseguiram o dominio de várias regiões que tinham sido ocupadas pelas fôrças inglêsas no sultanato de Oman, estando, porém, sob a iminência de um ataque por parte dos caças a jacto da RAF.

ÁRABES CONSULTAM

O Ministério do Exterior da Síria anunciou que os representantes dos países árabes estão realizando consultas urgentes para a adoção de uma atitude única do mundo árabe, com respeito "à grave situação no Sultanato de Oman".

Um porta-voz do Ministério do Exterior do Líbano declarou que seu país apoiará qualquer atitude que a Liga Árabe venha a assumir com relação ao levante de Oman e Muscat. Nêsse sentido, o govêrno libanês teria enviado um telegrama à Liga.

Paz repelida

O Imã de Oman anunciou ontem à noite, que repeliu uma oferta de paz feita pelo Sultão, adiantando que suas tropas cercaram as fôrças inglêsas perto de Nizwa, capital de Oman, e ocuparam "objetivos militares" na zona, inclusive a fortaleza de Bahli.

Informações de fonte egípcia confirmaram o cêrco, com a apreensão de vários veículos militares inglêses, apesar do que não se tem conhecimento de que tenha sido travado algum combate entre rebeldes e fôrças britânicas. Por outro lado, notícias de Londres dizem que os aviões a jacto da RAF atacarão as tropas rebeldes, acrescentando que a situação em Omã é "extremamente confusa".

Conselho de Segurança

Nos círculos diplomáticos árabes em Beirute afirmava-se, hoje que o Conselho de Segurança da ONU poderá se encarregar, de um momento para outro, da questão da intervenção da Grã-Bretanha no imanato de Omã. A situação do Golfo Pérsico está sendo acompanhada com atenção em tôdas as capitais árabes e já estão sendo realizadas trocas de pontos de vista entre o secretariado da Liga Árabe e os países membros, sôbre a oportunidade da intervenção junto à ONU.

Os entendimentos entre os países árabes estão sendo, porém, retardados pela ausência do Rei Saud, que está visitando a Etiópia, uma vez que os governos árabes não querem tomar decisão alguma sem o acôrdo do rei da Arábia Saudita, que é o principal interessado na questão vizinho e protetor que é do Imã de Omã.

Chegou atrasado a Liverpool o "Reina del Pacifico"

LIVERPOOL, Inglaterra, 24 (UP) — O navio britânico "Reina del Pacifico", que encalhou num recife de coral em frente às Bermudas, no começo dêste mês, entrou hoje em Liverpool com 6 dias de atraso.

Argelinos presos em Lyon

LYON, França, 24 (UP) — Uma gigantesca batida policial no bairro norte-africano desta cidade, a terceira da França, deu como resultado a prisão de milhares de argelinos.

As primeiras cifras dadas a conhecer, antes do amanhecer de hoje indicavam que pelo menos 1.500 argelinos se acham sob custódia policial após a batida.

"Faculdades especiais"

LYON, França, 24 (UP) — A gigantesca batida policial efetuada hoje nesta cidade, foi a primeira ação de importancia ocorrida na França desde que a Assembléia Nacional aprovou 6a.-feira passada as "faculdades especiais" para a policia a fim de que o Govêrno possa deter a extensão e a violência dos rebeldes argelinos em território metropolitano.

Acredita-se que a maior parte dos quase 3.000 detidos seja de caráter temporário.

Na maioria dos casos, os detidos ficarão à disposição das autoridades até que se tenha comprovado sua identidade e sua ocupação.

Serão revelados em Londres por Harold Stassen

LONDRES, 24 — (De William Sexton, da UP) — O Delegado americano à Conferência de Desarmamento, Harold Stassen, anunciou que revelará, na sessão de amanhã, os últimos planos norte-americanos para o contrôle dos projéteis teleguiados.

Um porta-voz da conferência, que se reunirá amanhã à tarde para tomar conhecimento do Plano de Stassen, disse que a comunicação dêste foi o único fato importante ocorrido na breve sessão de hoje.

COLAPSO

Pela manhã, os delegados ocidentais — Estados Unidos, Inglaterra, França e Canadá — realizaram uma reunião secreta a fim de decidir se a última carta do Primeiro Ministro Bulganin sôbre o desarmamento significa o colapso das negociações. A missiva do governante russo rejeita firmemente a tentativa do Primeiro Ministro britânico, Harold Macmillan, no sentido de acelerar o acôrdo de "primeiro passo" sôbre a redução dos armamentos.

A Subcomissão de Desarmamento deve apresentar seu relatório à ONU em Nova York na próxima quinta-feira, um de agôsto. Alguns círculos acreditam que a severa carta de Bulganin faz parte de um plano soviético para interromper as negociações. Até agora, o delegado russo, Valerian Zorin, não indicou oficialmente quais são os seus planos para depois de 1 de agôsto.

Culpa ao Ocidente

A inesperada intervenção de Bulganin nas negociações deu lugar a duas teorias sôbre o seu sentido. Segundo uma das correntes a Rússia pode ter decidido não fazer um acôrdo de desarmamento parcial e prepara-se para atribuir a culpa ao Ocidente. A outra acha que os russos estão apenas intensificando sua resistência, na esperança de induzir o Ocidente a fazer novas concessões a fim de salvar o resultado da Conferência.

Tremor de terra no Chile

SANTIAGO DO CHILE, 24 — (UP) — Ocorreu ontem à noite forte tremor de terra no Norte do Chile, abrangendo principalmente as cidades de Illapel, Ovalle, Coquimbo e La Serena.

O movimento sísmico, que se verificou às 22 horas foi assinalado como de grau 6 na escala internacional. O sismo cortou as comunicações telegráficas embora não as telefônicas, que estão funcionando normalmente.

Grande pânico

SANTIAGO DO CHILE, 24 — (UP) — As autoridades locais declararam que houve grande pânico nas zonas assoladas por terremotos hoje, no Norte do país.

O jornal "El Telegrafo" informa que também se sentiu forte tremor de terra na provincia argentina de Mendoza, do outro lado dos Andes.

MacMillan acusado de impedir o desarmamento

LONDRES, 24 — (Por K. C. Thaler, da UP) — A União Soviética acusou abertamente a Grã-Bretanha de opôr obstáculos à consecução de um acôrdo de desarmamento entre o Ocidente e o Oriente, mediante uma manobra com as potências ocidentais para ajudar o chanceler Konrad Adenauer, da República Federal Alemã, a ganhar as eleições gerais de setembro vindouro.

A acusação aparece em uma carta pessoal do primeiro-ministro soviético Nikolai Bulganin ao "premier" britânico Harold MacMillan, de 5.000 palavras e redigida em têrmos enérgicos, que foi entregue ao destinatário pelo Embaixador soviético em Londres, Jacob Malik, na segunda-feira passada, mas que só hoje à noite foi dada à publicidade.

APERFEIÇOAMENTO DE BOMBAS

Sem rebuços, Bulganin acusa a Grã Bretanha de lançar mão das deliberações em Londres, da Subcomissão de Desarmamento das Nações Unidas integrada pelos Estados Unidos, União Soviética, Canadá, França e Grã Bretanha, como manto para encobrir a acumulação e o aperfeiçoamento de bombas atômicas e termonucleares, os mais mortíferos e destruidores meios de guerra.

Sustenta que entre certas potências ocidentais e o govêrno da Alemanha Ocidental chegou-se a um "acôrdo" a fim de utilizar as conversações de desarmamento da capital britânica para a promoção da campanha política de Adenauer para as eleições gerais próximas, vinculando as conversações a condições políticas como a reunificação alemã, e previne:

Convênio histórico

"Se o govêrno britânico e as demais potências ocidentais representadas na Subcomissão não mostrar interêsse em solucionar os problemas apresentados aos membros da Subcomissão, é evidentemente débil a esperança de que a Grã Bretanha se converta na sede de um convênio histórico das potências que assinalaria o comêço do desarmamento".

Esta advertência poderia ser interpretada como uma insinuação de que o Kremlin desejaria a transferência das deliberações sôbre desarmamento para outra capital, ou seu encerramento puro e simples.

Relatório provisório

A Subcomissão, cujos trabalhos estão paralisados, deve apresentar seu relatório provisório às Nações Unidas por volta de 1.º de agôsto.

Insiste Bulganin na cessação incondicional das provas nucleares sem ligação alguma com outras medidas, como condição "sine qua non" para um acôrdo em primeiro passo de desarmamento e reitera que as negociações correm o risco de fracassar se o Ocidente se aferrar a tais ligações.

Medidas de prevenção

A extensa carta de Bulganin, primeira declaração de vulto da política soviética desde o expurgo dos princípios do mês em curso, encarece a adoção de medidas para a prevenção de uma guerra atômica na Europa "imediatamente, antes que seja demasiado tarde".

O documento é a resposta do primeiro ministro soviético à carta que lhe foi endereçada por MacMillan em 14 de junho passado, sublinhando a necessidade de um acôrdo entre as potências como primeiro passo para o desarmamento, e da unificação da Alemanha como condição precípua para aplainar as diferenças de maior importância entre o Oriente e o Ocidente.

Falange faz designações

MADRI, 24 (UP) — O Ministro da Falange, sr. José Solis Ruiz, designou cinco pessoas para os mais altos cargos do Partido, o único movimento político legal na Espanha.

Esta é a primeira reorganização que se efetua nas altas posições do Partido Falangista desde que Solis Ruiz foi designado chefe do mesmo pelo generalíssimo Franco.

Modificações feitas

MADRI, 24 (UP) — O chefe falangista Solis Ruiz designou o sr. Jesus Fueyo Alvarez, de 35 anos, escritor e professor de Direito, para o cargo de delegado nacional para a imprensa, propaganda e rádio, em substituição ao sr. Antonio Correa Veglison.

José Maria Martinez foi indicado para o pôsto de secretário geral das organizações sindicais; Fernando Perez Sevilla, chefe dos serviços de informações da Falange; Antonio Aparisi Nocheli, inspetor nacional de organizações sindicais; e Roque Pro Alonso, chefe dos serviços de instrução profissional.

Nos circulos políticos de Madri se acredita que as modificações na Falange têm pouca significação.

Pedida a libertação do marujo israelense

COPENHAGUE, 24 (UP) — O armador do navio dinamarquês "Brigitte Toft", fretado por Israel, pediu hoje ao Ministério do Exterior da Dinamarca que procure obter a libertação do marujo israelense detido pelas autoridades egípcias na segunda-feira, quando o barco entrou no Canal de Suez.

O armador, Ove Toft, declarou que se havia pôsto em contato com o Ministério ao receber a confirmação de que o marujo Raffi Eylon havia sido detido pelos egípcios.

PORTA-VOZ

ESPANHA: Reforma administrativa

Uma semana de estudos "sôbre a reforma administrativa do Estado espanhol" está se realizando, atualmente, em Santander, onde prossegue, dessa forma, a tarefa empreendida pelo Secretariado Técnico da Presidência do Govêrno, no sentido de definir os poderes dos órgãos superiores da Nação, e pôr um têrmo ao período de exceção que se seguiu à guerra civil. Para os observadores, não existe a menor dúvida de que a próxima etapa a ser vencida será a da dissociação das atribuições do Chefe do Govêrno e do Chefe de Estado, atualmente confundidas no pessoal do general Franco.

ISRAEL: Chegou o cargueiro

O cargueiro dinamarquês "Brigitte Toft" chegou hoje a esta cidade, depois de ter transitado pelo Canal de Suez e com um carregamento destinado a Israel.

A propósito, informam de Copenhague que a pedido da companhia dinamarquesa "Jutlandia" à qual pertence o cargueiro, o Ministério dos Negócios Estrangeiros da Dinamarca encarregou a Legação Dinamarquesa no Cairo de pedir às autoridades egípcias "explicações" a respeito da prisão de Raffi Eylon, membro israelense da tripulação do "Brigitte Toft", e interrogá-las principalmente sôbre as razões que as levaram a efetuar essa prisão.

INGLATERRA: Faleceu a condessa

Faleceu, na sua propriedade de Cowarth, Sunningdale, no Surrey, na idade de 94 anos, a Condessa de Derby.

Essa grande figura da nobreza inglêsa foi dama de honor da Rainha Alexandra, espôsa de Eduardo VII, e, depois, da Rainha Mary, espôsa de Jorge V. Foi a espôsa do décimo-sétimo Conde de Derby, personalidade marcante no turfe britânico e Embaixador de Inglaterra em Paris de 1918 a 1920. O Conde de Derby, que possuia grande coudelarias, inscrevia regularmente seus animais nas corridas de Longchamp, Auteil e Chantilly.

CHINA: Prisão de espiões

A China Comunista anunciou hoje que condenou a penas de prisão de um a 7 anos três supostos agentes do Serviço norte-americano.

A rádio de Pequim disse que dois chineses e um coreano formam o grupo.

Outros 3 que se supunha implicados na quadrilha se suicidaram para evitar a prisão ou foram mortos quando tentaram escapar, segundo a emissora.

AÇORES: Homenagens a Craveiro

Entre as aclamações da população, o presidente Craveiro Lopes visitou ontem a maior parte da ilha de São Miguel, tendo oportunidade de observar panoramas únicos no mundo. Acompanhado de sua comitiva, da qual faz parte o Ministro do Interior, dr. Trigo de Negreiros, o Presidente partiu para o Norte da ilha às 10 horas da manhã. Arcos de verdura, com inscrições de boas-vindas e milhares de flôres naturais emolduravam maravilhosamente muitos quilômetros da estrada. O fato tinha explicação: não houve aldeia afastada do percurso presidencial que não quisesse homenagear daquela forma o Chefe do Estado. De longe em longe, uma filarmônica executava o hino nacional à passagem do cortejo e grupos de raparigas atiravam flôres para o carro presidencial, e ofereciam belíssimos ramos às senhoras da comitiva.

Ministros preparam a derrubada da monarquia de Tunis

TUNIS, 24 — (UP) — O primeiro-ministro Habib Bourguiba presidiu hoje a uma sessão de duas horas de seu Conselho de Ministros para discutir as modificações administrativas que, segundo se espera, porão fim aos 250 anos de regime monárquico de Tuns e proclamem a República no país.

A Assembléia Nacional reune-se amanhã às 9,00 hs. para iniciar os trabalhos que terminarão com o destronamento do Bey, Sidi Mohammed Lamine I, cujo reinado se iniciou em 1942.

ABDICAÇÃO DO BEY

Embora não se tenha revelado pùblicamente a forma que assumirá a mudança, correm aqui rumores de que a Assembléia aprovará uma Constituição que declare abolida a monarquia. Todavia, existe também a possibilidade de uma abdicação do Bey, fórmula que, segundo consta, é a preferida de Bourguiba.

Até o momento não há notícias diretas do Bey, que se recolheu sob guarda em seu Palácio de Cartago. Esta manhã se reforçou, com policiais tunesinos armados, o Palácio e as vivendas adjacentes ocupadas pelos filhos do soberano.

Acusado de homicídio

O terceiro dêstes, Salah El Din, continuava ontem em liberdade provisória, sob a acusação de homicídio contra um membro da guarda do palácio de seu pai. Este só saiu ontem do palácio uma vez, para ver o filho.

Todos os que procuraram hoje aproximar-se do palácio, tanto jornalistas como turistas, foram afastados do local cortêsmente, mas sob escolta.

"Viva a República!"

Em tôda a Capital se vêem indícios iminentes de mudança de regime, inclusive com a distribuição de volantes com os dizeres: «Viva Bourguiba» e «Viva a República».

O país, inclusive a Assembléia, aceitou com serenidade a notícia do fim do reinado do Bey. Espera-se que Bourguiba, Primeiro Ministro desde que Tunis se tornou independente da França, em março de 1956, seja o primeiro Presidente da República. Declarou êle que deseja a transformação do regime para «limpar o ambiente» para o futuro desenvolvimento do país.

D.N.E.R. inaugura na Paraíba

Prosseguindo na execução das obras constantes do «Plano Quinquenal de Obras Rodoviárias Nacionais 1956/1960», o D. N. E. R. acaba de concluir e entregar ao tráfego duas importantes obras de arte executadas na Rodovia BR-23 — João Pessoa (Paraíba) a Luis Corrêa (Piauí): Ponte sôbre o Rio Espinharas, em Patos, com 112 metros de extensão, e o viaduto sôbre o leito da Ferrovia Rêde de Viação Cearense, com 28 metros, num total de 140 metros, ambas no Estado da Paraíba.

TEMOS o prazer de comunicar aos nossos Clientes e Amigos a abertura, hoje, dia 25, da nossa nova Agência Catete, instalada na Rua do Catete, 204-A.

Banco da Província do Rio Grande do Sul S. A.

Quase um século de experiência

Fundado em 1858

ENXOVAIS DE LINHO

Linho puro lençois brancos, larg. 2.20 — metro	320,00
Linho puro lençois cores, larg. 2.20 — metro	350,00
Cambraias irlandesas bca. e cores 0,90 — desde	175,00
Linho puro belga bco. e cores 1.80 — metro	320,00
Linho fio belga bco. e cores larg. 2.20 — metro	220,00

Completo sortimento de linhos nacionais e estrangeiros, para roupas de cama e mesa. Partidas completas de linho puro belga e imitação de linho nacional. Vendas à vista e a prazo.

Vendas por atacado e a varejo. Facilitamos o pagamento

LOTHAR, HERMAN & CIA. LTDA.

AV. RIO BRANCO, 106-108 — 2.º andar Salas 207-8. Tel. 22-3153 ao lado do Jornal do Brasil

HENNÉ-LÉNE
TINGE E ALIZA
AMÉRICO: 25-2837

D. N. E. R.

PONTE SÔBRE O RIO CURIMATAÚ

Concorrência Pública

Departamento Nacional de Estradas de Rodagens fará realizar, no dia 6 de agôsto de 1957, concorrência administrativa para construção de uma ponte sôbre o Rio Curimataú, na Rodovia Penha-Goianinha, na BR-11, Estado do Rio Grande do Norte.

ADMINISTRAÇÃO DE IMÓVEIS

• LOCAÇÕES
• COBRANÇAS
• PAGAMENTOS
• TAXA DE 3%

Kaic KOSMOS ADMINISTRAÇÃO IND. COM. S.A

Carmo, 27 - 6.º and. - 22-1860 - Rio

PROJETO DE TARIFAS HOJE EM 1a. DISCUSSÃO

NO TEMPO DAS SINHAZINHAS...

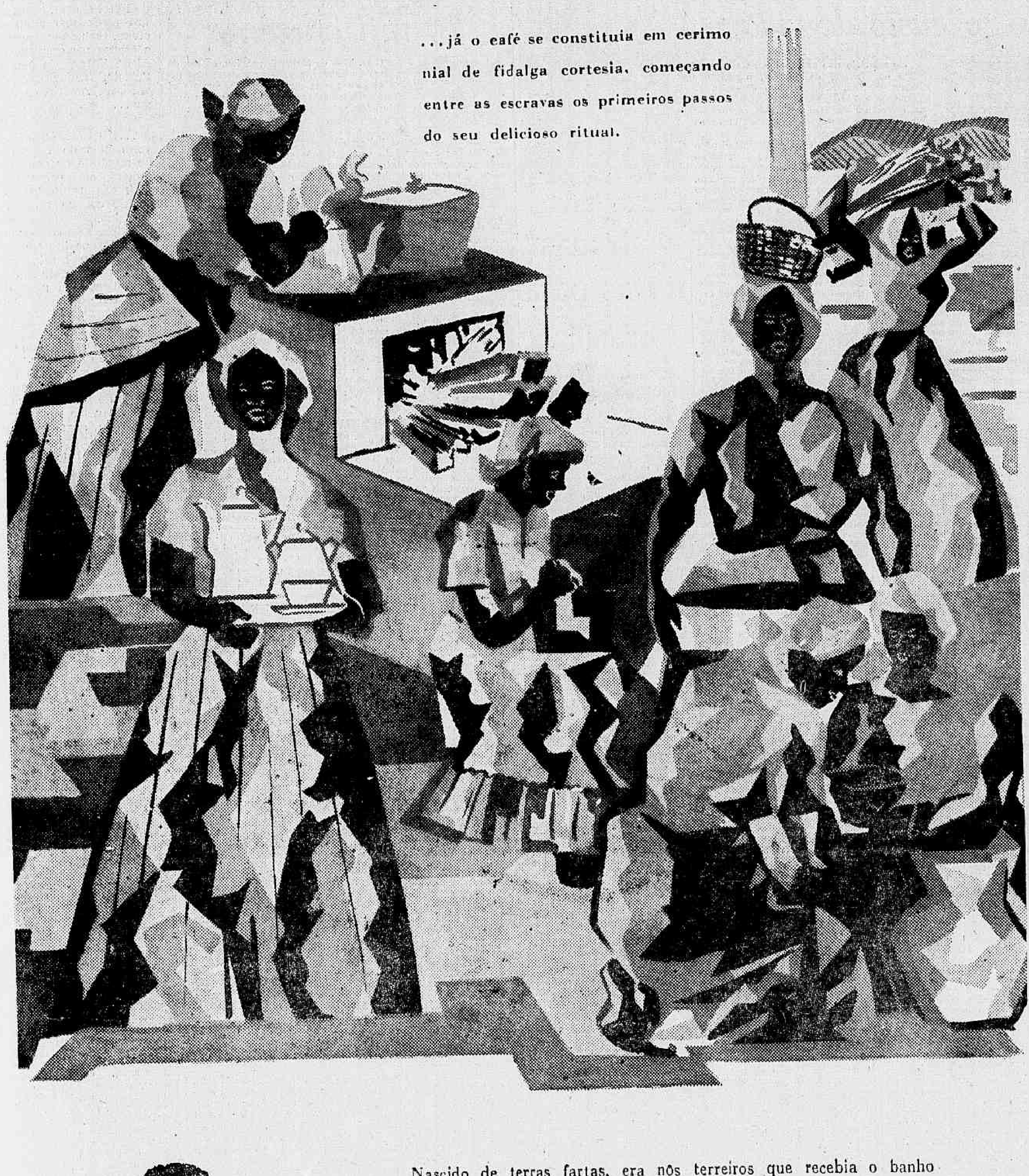

Nascido de terras fartas, era nos terreiros que recebia o banho lustral do sol. Depois, era a magia estranha de uma sulamita que lhe dava, ao fogo, o brilho cambiante de sêda virada pelo avesso. Seguia-se a cantilena monocórdia da trituração até vir aos esponsais da água de onde saía para a casa grande, em salvas de prata. Era então onde resplandecia inteiramente, pela delícia de seu aroma e o prazer maravilhoso do seu sabor. Congregava em tôrno de si sinhazinhas e sinhôs..., com aquela exclusiva e extraordinária qualidade que o café possui para formar ambiente da mais alta cordialidade. E, ainda hoje, é o café, tradicionalmente, a bebida da Amizade, a que melhor propicia o encontro entre as sinhazinhas e os sinhôs do mundo em que vivemos, com aquela mesma finura e cortesia, de um hábito de elegância que é apanágio da sociedade brasileira.

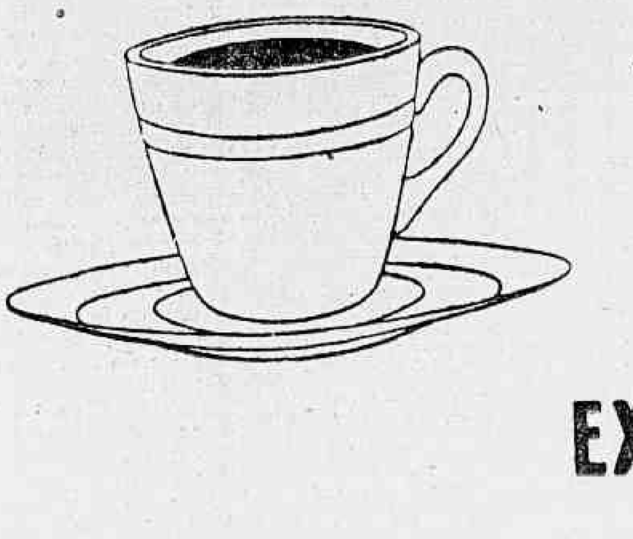

EXIJA SEMPRE UM BOM CAFÉ

Vega Publicidade

Novas emendas serão examinadas em 40 horas

O projeto de reforma das tarifas será apreciado, em primeira discussão, pelo plenário do Senado, na manhã de hoje, voltando às comissões técnicas, pelo prazo máximo da 48 horas, a fim de serem examinadas as novas emendas, cuja apresentação já foi fartamente anunciada por diversos senadores.

A Comissão de Finanças não conseguiu concluir seu trabalho, na tarde de ontem, em consequência da falta de "quorum" para o prosseguimento do seu trabalho, depois de ligeira pausa para descanso. Os seus membros haviam sido dispensados por prazo determinado, mas os trabalhistas não retornaram, impossibilitando a continuação da votação do parecer do sr. Gaspar Veloso.

IMPORTAÇÃO DE CARROS

Os trabalhos foram suspensos (no fim da tarde) quando era anunciada a emenda do sr. Gaspar Veloso, vice-líder da Maioria, e relator do projeto, propondo a supressão do dispositivo que permite a importação de automóveis (emenda Bilac Pinto), independente de licença prévia, desde que dentro do limite de 12 milhões de dólares anuais.

A fim de que o imprevisto não prejudique a marcha do projeto, ficou assentado que a emenda referida e as restantes sejam apresentadas no plnário. Visa essa providência a ganhar tempo e a ensejar a votação final da matéria ainda esta semana, mediante a convocação de sucessivas sessões extrordinárias.

Parsifal Barroso cumprimenta (efusivo) o D. C.

"Ao ensejo da decorrência de mais um aniversário de fundação do DIARIO CARIOCA, tenho a satisfação de apresentar aos seus diretores, redatores e demais funcionários as minhas mais efusivas congratulações, formulando votos pela felicidade pessoal de cada um dos que fazem dêsse jornal uma ardorosa trincheira de defesa do regime e do bem-estar do povo brasileiro".

Esta foi a saudação enviada à direção do DC pelo Ministro do Trabalho, sr. Parsifal Barroso, por motivo do 29.º aniversário de fundação desta fôlha, que transcorreu dia 17. Hoje, registramos ainda as congratulações dos srs. Capitulino Santos Jr., Ministro-Procurador do Tribunal de Contas do Rio de Janeiro, Osvaldo Melo e do Secretário-Geral do Conselho Nacional de Estatistica, do IBGE.

O QUE DIZEM DE NOS

O "Diário Popular", de São Paulo, registrou nosso aniversário na seguinte nota: "Os nossos colegas do DIARIO CARIOCA estão festejando o 29.º aniversário de fundação. O órgão criado por J. E. Macedo Soares tornou-se um jornal extremamente movimentado e conta com adestrado corpo de profissionais".

O registro da "Gazeta de Notícias" foi o seguinte:

"Assinalou anteontem o seu 29.º aniversário o DIARIO CARIOCA. A data pretence a tôda a imprensa, pois que o jornal de Macedo Soares vem de ser um dos mais expressivos órgãos de opinião pública do país. Sua história confunde-se com a história política do país nas 3 últimas décadas. Combativo, ferindo sempre os grandes problemas nacionais, o prestigioso matutino encontra, pela sua posição marcante, vigorosa ressonância na opinião pública.

A par dessa atuação corajosa, o DIARIO CARIOCA mostra-se uma publicação segundo a técnica moderna do jornalismo, com uma equipe brilhante de redatores, que o credencia à preferência do público.

Nesse registo queremos deixar nossos cumprimentos aos valorosos colegas, somando nossas felicitações às inúmeras que ao ensejo da data tem recebido".

Agradece João Fleury a JK

Esteve ontem, no Catete, para agradecer o telegrama que o presidente Kubitschek lhe enviou pelo seu aniversário, o engenheiro João Fleury, ex-Diretor da Companhia do São Francisco.

VEREADOR CUMPRIMENTA D. JOBIM

O vereador Edgar de Carvalho dirigiu, ontem, ao jornalista Danton Jobim, nosso Diretor-Redator-Chefe, a seguinte carta:

"Pelo seu artigo de hoje no DIARIO CARIOCA, sob o título "Tudo é Brasil", minhas mais vivas congratulações.

Na hora tão grave que nossa Pátria atravessa, e quando, no que tange ao litígio entre Minas e Espírito Santo, não são poucos os que pretendem apagar incêndio alimentando o fogo, V. Exa. não se faz, apenas, o professor de jornalismo que realmente é, mas um patriota autêntico.

Aceite protestos de elevada consideração".

DIRETOR DO BANCO WORMS NO RIO

Chegou ontem ao Rio, desembarcando no Aeroporto do Galeão, o sr. Raymond Meynial, Diretor do Banco Worms da França, integrante de um dos mais importantes grupos financeiros franceses, a CIAVE, que financia no Brasil indústrias de base.

A visita do sr. Raymond Meynial, que é acompanhado de sua senhora, relaciona-se com o aumento dos créditos concedidos a diversos empreendimentos que contribuirão para o desenvolvimento do Brasil e que são apoiados pelos governos brasileiro e francês.

PSIQUIATRIA: CONGRESSO EM ZURICH

Para apresentar um estudo clínico e estatístico de cinco anos sôbre as relações entre o alcoolismo crônico e as esquisofrenias, ante o II Congresso Internacional de Psiquiatria, a realizar-se em Zurique (Suiça), em setembro próximo, acaba de seguir para a Europa o médico brasileiro Jacques Lenard Mongruel.

Pretendendo demorar-se no Velho Continente pelo espaço de três meses, o dr. Jacques Mongruel — que leva uma credencial de representante do DIARIO CARIOCA — visitará as principais clínicas especializadas em alcoolismo e estudará os progressos recentes no que se refere à recuperação do alcoolatra na França, Bélgica e França, enviando as suas impressões que serão publicadas por êste jornal.

VÁLVULAS PARA RÁDIO E TV
EMCO RÁDIO LTDA.
AV. MAL. FLORIANO, 41

A INDÚSTRIA E A 'ASIÁTICA

O sr. Lídio Lunardi, Presidente da Confederação Nacional da Indústria e Diretor do Departamento Nacional do SESI, ao tomar conhecimento da entrevista coletiva do prof. Maurício de Medeiros, Ministro da Saúde, sôbre a ameaça de invasão, em setembro próximo, da gripe "asiática", procurou o titular daquela pasta, acertando medidas tendentes a preservar a comunidade industrial do mal que já invadiu os Estados Unidos. Na conferência que mantiveram, ficaram assentadas não só a distribuição e aplicação, nas fábricas e nos centros do Serviço Social da Indústria, da vacina preventiva contra a gripe como outras providências, a fim de salvaguardar os centros industriais do país, mantendo os trabalhadores em seus postos e não deixando, assim, decair o indice de produtividade. Na foto, o sr. Lídio Lunardi, quando se despedia do prof. Maurício de Medeiros, após ter acertado as medidas acima referidas.

Diario Carioca

Diretor-Presidente Horácio de Carvalho Júnior
Diretor-Redator-Chefe Danton Jobim

Fundado em 17 de julho de 1928

RIO DE JANEIRO, 25 DE JULHO DE 1957

A nossa opinião

A plataforma do almirante

Não terá escapado a homens de bom-senso — e eram muitos — que se reuniram ontem no Hotel Glória, para homenagear o Presidente titular do PSD, o tom desproporcional do discurso do almirante com relação aos motivos e aos objetivos da homenagem. Enquanto os pessedistas quiseram fazer uma simples festa de confraternização partidária, o sr. Amaral Peixoto e seus comparsas imaginaram que se tratava do primeiro ato público da campanha sucessória da República, de 1960.

Foi, na realidade, um disparate o discurso do almirante, não tanto pelo que êle disse — pois isso tem a ver sobretudo com seus enganados amigos da "ala moça" —, mas pela gravidade insólita, pela pretensão descabida das considerações por êle expendidas. Não foi o discurso de um embaixador, nem de um presidente (em disponibilidade) de partido, mas a plataforma de um candidato à Presidência da República.

Não faltaram as largas armações, o panejamento amplo da doutrina, a visão dos problemas gerais do país, como se o sr. Amaral Peixoto estivesse já assumindo, perante o PSD, compromissos genéricos com relação ao Govêrno que, como cabeça do casal, realizaria se a campanha com que sonha tiver o apoio dos seus alarmados correligionários. Não é provável que o redator da arenga tenha se enganado, sobretudo sabendo-se, como se sabe hoje, que o casal Amaral Peixoto não esconde mais a aspiração presidencial que o perturba.

Fora, portanto, do quadro criado pela imaginação andante do sr. Amaral Peixoto e da sua digna consorte, não se poderia receber, senão como rematada tolice, a definição do almirante sôbre os problemas nacionais. Quem lhe pediu opinião, quem lhe solicitou orientação, quem o chamou para salvar o Brasil?

Ora, o sr. Amaral Peixoto, se apresenta sintomas de delírio, é, todavia, um homem esperto, capaz de casar a manifestação delirante o interêsse sorrateiro. Quem sabe está querendo êle dar, desde já, aos círculos oficiais norte-americanos, a impressão de que é êle quem governa o Brasil, e que sua palavra é a Bíblia do PSD, o partido do Govêrno, que com ela calam-se tôdas as vozes e que êle e só êle dita os rumos neste país?

Muito sabido é o almirante, mas é bom que se saiba que, no seu próprio partido, seu discurso foi recebido com espanto; muitos por dircordarem dêle; todos por tê-lo como excessiva e extrambótica declaração de princípios de quem não tem princípios e portanto não pode dá-los a quem quer que seja. Sua arenga nada representa, senão a manifestação doentia de uma ambição que retrocede, nas suas origens, a dia sombrios da história moderna do Brasil. A dias que não voltarão nunca mais.

Preço dos automóveis

O Presidente da República determinou ao Ministro da Viação que reexaminasse os preços dos automóveis de fabricação nacional. Foi apurado que os veículos estão sendo vendidos em condições proibitivas. Um jipe, por exemplo, que poderia chegar ao agricultor por cento e oitenta ou duzentos mil cruzeiros, custa hoje trezentos e sessenta e cinco mil. E' uma extorsão.

Sabe-se que as facilidades concedidas às indústrias automobilísticas nacionais, em outros países têm uma contrapartida: certa limitação de lucro. Na Argentina, onde idênticos favores foram deferidos aos industriais, os carros são oferecidos pela metade dos preços vigorantes no Brasil.

Em face da exploração, JK determinou providências. Mas, passa-se o tempo e nada se faz. O Ministro da Viação está no dever de cumprir a ordem do Presidente com a devida presteza. Até agora as coisas estão acontecendo como dantes.

O despacho do Chefe do Estado ainda não foi obedecido. Procura-se estabelecer uma "cortina de silêncio" em tôrno do assunto. Vale dizer: não querem baixar os preços. E, se o fizerem, forçados por JK, certamente não os colocarão em níveis acessíveis. E' que a especulação campeia livre no país. Ninguém se conforma com os lucros razoáveis. Todos querem a esfola do povo.

Apenas ridículo

Essa "guerra" entre Minas e Espírito Santo é, antes de tudo, ridícula. Estados em difíceis condições financeiras, com altos "déficits" orçamentários, evidentemente não podem mobilizar fôrças armadas, como se nas suas fronteiras houvesse exército estrangeiro.

Tais concentrações e deslocamentos de tropas custam muito dinheiro e são absolutamente desnecessárias.

E' lógico que um dissídio territorial entre Unidades Federativas não será jamais decidido pelas armas no Brasil. A política de ocupação, com o respectivo fato consumado, tão cara ao imperialismo de Hitler, não prevaleceu por maior espaço de tempo na própria Europa alarmada pelo nazismo.

Igualmente as tentativas feitas no após-guerra — e repetidas recentemente — acabaram fracassando totalmente. A Inglaterra e a França, depois de dominarem Suez, não tiveram de retirar-se, sofrendo terrível humilhação? Portanto, a fôrça bruta já não predomina no mundo atual. E que dizer de uma empreitada, no velho estilo vitoriano, levada a efeito dentro do país?

Nesse episódio guerreiro, o mais triste é a conduta de certos políticos, que exploram a exaltação dos ânimos, visando a conquistar simpatias eleitorais. Não parece doloroso para os nossos foros de povo civilizado?

S. A. DIARIO CARIOCA

Administração e Redação:
AVENIDA RIO BRANCO 25
Sede Própria

SUCURSAL EM SÃO PAULO:
Rua Barão de Paranapiacaba 61 — 4º and. — Grupo 22
Telefones: 32-5841 e 35-3286

SUCURSAL EM BELO HORIZONTE:
Av. Afonso Pena 774 — 3º andar — Sala 308
Telefone: 4-8844

REPRESENTAÇÃO EM NITERÓI:
Av Amaral Peixoto 171 — 7º andar — Sala 705-A

TELEFONES:

Diretoria	43-6462
Diretor-Redator-Chefe	43-5574
Superintendente	43-3014
Administração	43-3938
Gerência	23-4642
Chefe da Redação	43-5574
Secretaria	43-5531
Política	23-4437
Esportes	23 3238
Reportagem	23-5082
Reportagem	23-4472
Polícia	23-5880
Departamento Promoção e Vendas	23-3582
Depto. Gráfico	43-5500
Depto. de Publicidade	23-3786

VENDA AVULSA

	Cr$
Número do dia	1,50
Domingo	1,00

ASSINATURAS BRASIL E PAISES DA CONVENÇÃO POSTAL

Anual	300,00
Semestral	160,00

OUTROS PAISES

	Cr$
Anual	500,00
Semestral	300,00

RECLAMAÇÕES

Quaisquer irregularidade no fornecimento de jornais às bancas ou na entrega do DIARIO CARIOCA aos nossos assinantes deverá ser reclamado ao Departamento de Promoção e Vendas pelo telefone 23-3582.

VIAJANTES

Percorrem o interior do país viajantes devidamente credenciados.

Declínio geral de preços

Wagner Estelita anuncia que baixou o custo de vida

ESTELITA

Baixou o custo de vida

Plenário da CÂMARA

No relatório que apresentou na sessão de ontem ao plenário da Câmara, o deputado Wagner Estêlita, Presidente da Comissão de Orçamento e Fiscalização Financeira, revelou que houve um declínio geral dos preços por atacado e, bem assim, no índice do custo de vida no Distrito Federal.

Entre outros fatores favoráveis que se verificaram nos últimos 18 meses, apontou, ainda, o representante goiano, a obtenção de saldos favoráveis no balanço de transações correntes, como na Conta de Capital, do balanço de pagamentos em 1956, e, ainda, a obtenção de financiamentos e inversões diretas do estrangeiro no montante de US$ 628,7 milhões, destinados ao aparelhamento de setores básicos da economia nacional.

SUMÁRIO

Em seu longo discurso que se prolongou por quase duas horas, o presidente da Comissão de Orçamento analisou, inicialmente, a situação econômica do país, comentando o declínio da taxa de crescimento em 1956, as perspectivas favoráveis nos primeiros meses do corrente ano assim como fez um circunstanciado estudo do problema inflacionário, fixando o comportamento do setor público, do setor privado, e os males da concentração regional da renda nacional. Reservou, ainda, um capítulo para as "perdas nas relações de preço com o exterior".

Na segunda parte de sua oração, o orador examinou a situação financeira da União, desdobrando seu raciocínio em vários tópicos referentes à execução orçamentaria em 1956, a situação no corrente exercício, a proposta orçamentária para 1958 e à dívida pública interna.

Analisa, adiante, os problemas administrativos, preconizando uma radical mudança de orientação no que tange ao funcionalismo público e declara-se favorável à mudança da capital para o interior do país.

CONCLUSÕES

Conclui, então, o sr. Wagner Estelita:

«As observações feitas no curso desta exposição parecem indicar a necessidade de orientarmos firmemente as providências do poder público para a mais breve consecução dos objetivos adiante especificados, cuja enumeração não exclui o encaminhamento e boa solução de tantos outros problemas nacionais. Na impossibilidade material de resolvermos todos de uma só vez, cumpre relacioná-los desde logo, para que, sob melhor exame, se fixe, entre os mesmos, a conveniente escala de prioridades, segundo os interêsses do desenvolvimento econômico e social do país. Tais são êsses objetivos:

1º — Orçamento equilibrado, enquanto persistirem fortes tendências inflacionárias na economia nacional.

2º — Eliminação dos pontos de estrangulamento atualmente existentes no sistema de transportes, comunicações, silos e armazéns (andamento de projeto em curso no Congresso.

3º — Maior disseminação da instrução pública, especialmente nos graus de ensino destinados à formação de mão de obra melhor qualificada para os trabalhos agro-industriais.

4º — Reforma tarifária, ora em fase de apreciação no Senado.

5º — Reforma bancária (andamento de projeto).

6º — Reforma administrativa, precedida de um levantamento geral das condições de funcionamento dos serviços públicos e considerando, simultâneamente, os seus aspectos estrutural e funcional.

7º — Lei Orgânica do Orçamento e Fiscalização Financeira (estudos em andamento na Comissão de Orçamento).

8º — Adoção de uma série de medidas sôbre administração de pessoal, impostas pela experiência brasileira, algumas a serem consideradas em reforma constitucional (fixação de uma percentagem máxima para os gastos com pessoal, precedida dos necessários estudos, proibição expressa de maior retribuição financeira para os inativos que para os servidores em exercício, exigência de prévia estimativa para a votação de proposições relativas a pessoal e criação da Justiça Administrativa) e outras de âmbito da lei ordinária (classificação de cargos e consequente plano de pagamento, consolidação e extensão do sistema de mérito no preenchimento dos cargos públicos, inclusive, no que couber, os de chefia, fixação de um teto para os vencimentos civis e militares, gradual extinção do anacrônico regime de percentagens na arrecadação e participação nas multas fiscais e neutralidade política do serviço civil).

9º — Concretização, dentro da maior brevidade possível, da mudança da Capital Federal.

E aqui chego ao final dêste relatório, penosamente elaborado em meio às absorventes tarefas de Presidência da Comissão de Orçamento. Por isso mesmo, para usar a conhecida e expressiva frase «não tive tempo de ser breve», o que justifica a possível falta de melhor coordenação dêste trabalho, de mais adequada dosagem nas diversas matérias que abrangeu e outras prováveis falhas.

FRANQUEZA

Manifestei-me com a franqueza do costume, procurando ser o mais possível objetivo, sem a preocupação de atacar ou defender, mas apenas de expor, como cumpre a uma tarefa desta natureza e ao caráter dos encargos que a generosidade dos colegas me colocou sôbre os ombros, encargos predominantemente técnicos.

Não se veja, no colorido mais forte dêste ou daquele aspecto, a intenção de alarmar, mas apenas a de advertir. Demais, a intensidade e a extensão dos problemas que enfrentamos exigem, inclusive, clara definição de atitudes e responsabilidades. Estas, no que toca à missão legislativa, solicitam, mais que nunca, firmeza de atuação, permanente visão do interêsse público e também coragem, aquela coragem moral que se traduz na determinação de dizer e fazer o que se acredita certo, sem receio das consequências pessoais que daí possam advir.

Precisamos, por igual, redefinir a nossa política legislativa, atualmente tão dispersiva e pecando frequentemente, seja pela absorvente preocupação com os assuntos formalmente políticos, seja pela repetida incursão em matérias tipicamente do âmbito do Executivo, seja pela influência de grupos de pressão, por mais legítima e justificada que seja essa pressão. Deveríamos concentrar-nos nos assuntos fundamentais que nos são submetidos a exame, inspirados pelos aspectos mais nobres da política, aquêles que nos levam a uma legítima e indispensável interferência na fixação das diretrizes governamentais.

No que se refere à elaboração da Lei Orçamentária, esperamos que o plenário da Câmara não perca de vista as dificuldades que marcam a situação econômica e financeira do país. Esperamos, igualmente, o Presidente e todos os membros da Comissão de Orçamento, que a nossa tarefa, ainda que assinalada, aqui e ali, por atitudes restritivas, seja prestigiada pelo plenário da Câmara, mesmo com as suas divergências e restrições, que serão sempre salutares, desde que alicerçadas no espírito de compreensão do nosso invariável propósito de bem servir à causa pública.

As dificuldades e obstáculos que expus não devem gerar sentimento de desânimo, mas sim a sadia convicção de que, ainda de permeio aos entre-choques das divergências partidárias, tão peculiares e mesmo necessárias ao funcionamento do regime democrático, encontraremos, no denominador comum de nosso amor ao Brasil e sob a graça de Deus, fôrça e alento para enfrentarmos e superarmos os tremendos problemas que ora desafiam a capacidade, o desprendimento e o patriotismo dos homens públicos de nossa terra».

SÚMULA DA SESSÃO

EXPEDIENTE:

— O SR. ESTEVES RODRIGUES presta contas da missão que recebera como representante da Câmara nos festejos do primeiro centenário da cidade de Montes Claros, em Minas Gerais.

— O SR. MIGUEL LEUZZI encarece a necessidade da fixação do preço mínimo para o algodão na base de 180 cruzeiros por arroba, em caroço, tipo cinco, nas mãos do lavrador.

— O SR. ORTIZ MONTEIRO lê sem comentários, informações que recebera do Ministério das Relações Exteriores a respeito das relações dessa Secretaria de Estado com a Mesa.

— O SR. VASCONCELOS COSTA declara que os capixabas não têm razão na celeuma que levantam sôbre os limites com Minas Gerais, uma vez que a questão ainda está "sub judice".

— O SR. ELIAS ADAIME defende reivindicações da lavoura triticola de Santa Catarina e solicita a liberação da verba de 24 milhões de cruzeiros para a construção de uma ponte sôbre o rio Uruguai, a fim de facilitar o escoamento da produção do Estado.

— O SR. HERBERT LEVY lê editorial do matutino "O Estado de São Paulo", a propósito da situação nacional.

— O SR. JOSÉ TALARICO discorre a respeito dos movimentos grevistas que irromperam nesta capital como consequência de reivindicações salariais.

— O SR. EMIVAL CAIADO encarece a necessidade da liberação de verba destinada ao aproveitamento da Cachoeira do Desertor, Goiás.

— O SR. SÉRGIO MAGALHÃES comenta dados estatísticos a respeito dos lucros das refinarias particulares.

— O SR. FROTA AGUIAR reclama resposta a requerimento de informações que formulara à Presidência da República sôbre os gastos de gasolina do avião presidencial.

— O SR. CID CAMPELO comunica à Mesa que renunciou no cargo de vice-líder da bancada do PTB, bem como deixou as fileiras daquêle partido.

— O SR. PLÁCIDO ROCHA dirige apêlo ao presidente do Banco do Brasil no sentido da instalação de uma agência daquêle estabelecimento na cidade paulista de Mirandópolis.

— O SR. MARIO MARTINS lê, para constar dos Anais memoriais endereçados ao deputado Carlos Lacerda pelos sindicatos de Santos em favor do projeto que extingue o Fundo Sindical.

— Prestam compromisso regimental os srs. Henrique La Roque, suplente do deputado Benjamin Farah (PSP-DF) e João Falcão Costa, suplente do deputado Cândido Ferraz (UDN-Piauí).

— O presidente, a requerimento do sr. Vieira de Melo, convoca uma sessão extraordinária para às 21 horas, a fim de apreciar o projeto que prorroga a vigência da lei de licença prévia até 15 de agôsto.

— O SR. WAGNER ESTELITA, como presidente da Comissão de Orçamento e Fiscalização Financeira, lê relatório de sua autoria sôbre a situação econômico-financeira do país, na conformidade do que estabelece o art. 174 do Regimento Interno.

— Por 126 votos contra 42, é aprovado requerimento de urgência para o projeto que prorroga a vigência da lei de licença prévia.

— Encerramento: 18 horas.

Estradas novas para Brasília

Comissões da CÂMARA

A Comissão de Transporte da Câmara, reunida ontem sob a presidência do dep. Augusto de Gregorio, aprovou dois projetos dizendo respeito ao sistema de rodovias do Plano de Viação Nacional.

O primeiro deles, do qual foi relator o sr. Vasco Filho, dispõe sôbre a abertura de um crédito de duzentos e cinquenta milhões de cruzeiros, para construção de uma série de estradas ligando Brasília a todo o Norte do país.

Política de pavimentação

O segundo projeto, o qual dispõe a abertura de um crédito de cinco bilhões de cruzeiros, para construções melhoramentos e pavimentação da Rio-Vitória-Salvador teve parecer favorável do sr. Benedito Vaz. Mereceu a proposição breves considerações do sr. Saturnino Braga, que encareceu a importância do projeto, dentro da política de pavimentação do DNER.

Efetivação de médicos

A Comissão de Justiça, em virtude de requerimento do deputado Prado Kelly, relator da matéria, solicitou uma série de informações do DASP sôbre a conveniência ou inconveniência, em função do interêsse público da aprovação do projeto mandando efetivar os médicos interinos do Serviço Público Federal.

Com parecer favorável do sr. Milton Campos, foi aprovado naquele órgão técnico o projeto dispondo providências relativas ao centenário de Clovis Bevilacqua, a ocorrer a 4 de agôsto de 1959.

Não houve número

Deixaram de reunir as comissões de Educação e de Saúde, por falta de número. A Comissão de Orçamento, em virtude do seu presidente, sr. Vagner Estelita, ter que fazer no plenário da Câmara o relatório sôbre a situação econômico-financeira, adiou para hoje o prosseguimento do exame das emendas orçamentárias.

Deputados em Portugal

LISBOA, 24 (FP) — A missão composta de 20 deputados à Assembléia Legislativa de São Paulo, que se encontra nesta capital, foi hoje recebida pelo Ministro dos Negócios Estrangeiros, sr. Paulo Cunha, no seu Ministério.

Foram trocadas impressões, tendo o dr. Paulo Cunha, que recebeu os visitantes familiarmente, como portuguêses, disse êle, que nasceram no Brasil, relembrando a visita do Chefe do Estado português, general Craveiro Lopes, ao Brasil.

Num curto discurso, o dr. Luciano Nogueira agradeceu, para salientar o valor da amizade luso-brasileira que a visita do general Craveiro Lopes mais alicerçou.

INSTITUTO DO CÂNCER: CONVITE A JK

O Diretor do Serviço Nacional de Câncer, do Ministério da Saúde, prof. Ugo Pinheiro Guimarães, estêve ontem com o Presidente da República, a fim de convidá-lo a presidir à cerimônia de inauguração oficial do Instituto Nacional de Câncer, à Praça da Cruz Vermelha, nesta capital.

Nessa oportunidade, ficou assentado que a cerimônia inaugural daquele importante hospital do Ministério da Saúde será na segunda quinzena do mês de agôsto vindouro, devendo comparecer o Chefe do Govêrno, o Ministro da Saúde e altas autoridades. Será inaugurada também, na ocasião, uma placa alusiva ao ato.

Passaporte em SP está custando 10 mil cruzeiros

Plenário do SENADO

O sr. Lino de Matos denunciou, ontem, da tribuna do Senado, a existência de câmbio negro de passaportes em São Paulo, estando os intermediários cobrando 10 mil cruzeiros para o fornecimento daquele documento assencial para as pessoas que deixam o país.

Adiantou que, devido a falta das cadernetas de passaporte na Polícia de São Paulo, os interessados são avisados que a expedição do passaporte será demorada. Entrou, então, em cena os intermediários dizendo que aprontarão, na Polícia do Distrito Federal, o referido documento, mediante a gratificação já referida.

ABERTURA DE INQUÉRITO

Depois de mencionar um caso concreto sôbre a denúncia que formulara, o senador do PSP sugeriu a abertura de inquérito para apurar o fato delituoso e pediu providências imediatas das autoridades federais encarregadas da expedição de passaportes em todo o território nacional, no sentido de ser abastecida com as cadernetas a competente repartição de São Paulo. Disse, ainda, que uma pessoa de suas relações, precisando viajar, com urgência, para os Estados Unidos, teve que pagar 10 mil cruzeiros para a obtenção do passaporte.

EXTINÇÃO DA COFAP

O sr. Gomes de Oliveira, mencionando fatos que, no seu entender atestam a eficiência da COFAP, defendeu a tese segundo a qual aquêle órgão da administração não deve ser extinto no dia 31 de janeiro do ano vindouro, conforme determina lei votada pelo Congresso e sancionada pelo Presidente da República.

O sr. João Vilasboas, líder da UDN, em aparte, discordou do ponto-de-vista do senador trabalhista, afirmando que a COFAP havia fracassado completamente. Trata-se de um departamento que, além de inoperante, apresentava-se bastante oneroso. Limitava-se, via de regra, a homologar os aumentos pleiteados.

CAMINHO DA VIOLÊNCIA

Novamente com a palavra o sr. Gomes de Oliveira procurou contestar seu aparteante e quando já elogiava a atuação do coronel Mindelo à frente da COFAP, foi interrompido pelo sr. Lima Teixeira, o qual em tom veemente, aplaudiu a existência do órgão controlador e afirmou que "a COFAP precisa é entrar um pouco no caminho da violência", pois, caso contrário, não cumprirá sua finalidade. Está muito complacente. O sr Gomes de Oliveira, revigorado com o explosivo aparte do seu correligionário, concluiu redobrando os elogios ao coronel Mindelo e à existência da COFAP.

Antes, porém, o sr. João Vilasboas, em novo aparte, declarou o pelo fato de ser coronel do Exército não autoriza a investidura do sr. Mindelo no cargo em que se encontra. A COFAP precisava de um técnico e não de um oficial das Fôrças Armadas.

DESFEITA A INTRIGA

O sr. Kerginaldo Cavalcanti, desfazendo a intriga tentada pela "Tribuna da Imprensa", esclareceu que, no seu discurso de alarme sôbre os perigos das "gripe asiática", não pensara nem de leve, em fazer crítica à atuação do professor Maurício de Medeiros (seu correligionário) no Ministério da Saúde. Pensara única e exclusivamente nos altos interêsses nacionais e na defesa da saúde pública.

Seu discurso, frisou, jamais poderia ser interpretado como de crítica ao Ministro da Saúde, pois o próprio professor Maurício de Medeiros, em entrevista coletiva, confirmara os seus têrmos. Desejava, aproveitando a oportunidade, deixar claro que, quando está em jôgo o interêsse nacional, não há ligação partidária que o impeça de cumprir o seu dever.

INFORMAÇÕES

Em resposta a requerimento do sr. Juraci Magalhães, o Ministro da Viação informou o Senado, com abundância de pormenores, que o custo global do serviço de terraplanagem da "Rio-Belo Horizonte" foi de 310 milhões de cruzeiros Nas obras de arte foram gastos Cr$ 64.908.695,20. O custo da pavimentação por quilômetro foi de Cr$ 2.479.838,00. Depois de acentuar que os buracos referidos no requerimento do sr. Juraci Magalhães são normais, diz a informação que, enquanto nas diversas rodovias a cargo do DNER foram empregados, no ano passado, Cr$ 613.038.547,40, na "Rio-Belo Horizonte foram gastos .... Cr$ 4.027.622.376,00.

ORDEM DO DIA

Na Ordem do Dia a única matéria aprovada foi o projeto de decreto legislativo que ratifica o Estatuto da Agência Internacional de Energia Atômica, elaborada pela Conferência Internacional de Nova York e firmado pelo Brasil em 26 de outubro de 1956. Esse órgão destina-se a fomentar o aproveitamento da energia nuclear para fins pacíficos, especialmente nas regiões subdesenvolvidas do mundo. O Brasil será representado na sua Diretoria, cuja eleição deverá ocorreu no dia 31 do corrente.

O Congresso foi convocado para o dia 31 de agôsto, às 21 horas, a fim de apreciar o veto parcial apostos pelo Presidente da República ao projeto de lei que extingue o Quadro Auxiliar de Administração do Exército e o Topógrafo do Serviço Geográfico do Exército e que dispõem sôbre a formação do Quadro de Oficiais de Administração e do Quadro do Oficiais Especialistas.

Hugo Ramos Filho prepara a compra de novos automóveis

CÂMARA dos Vereadores

O presidente Hugo Ramos Filho já tomou providências para a importação de seis carros dos Estados Unidos, que servirão aos membros da Comissão Diretora, custando, tôda a frota, menos de seiscentos mil cruzeiros, sendo creditada à Câmara, inclusive, a comissão dada pela fábrica vendedora, de 22 e meio por cento sôbre cada carro.

O ato do sr. Hugo Ramos Filho é o complemento da resolução da Comissão Diretora de voltar à Câmara a possuir carros oficiais, considerando, assim, êrro a atitude da Mesa passada que entendeu de leiloar tôda a frota, o que foi feito.

SÚMULA DA SESSÃO

O sr. Frederico Trota apresentou requerimento, prorrogando a sessão, todos os dias, de mais meia hora, enquanto estiver em discussão a Proposta Orçamentária. A Mesa, porém, decidiu só aceitar requerimentos de prorrogação da sessão, a partir das 14 horas, e para o dia da sessão. O sr. José Bretas pediu voto de pesar pelo falecimento do médico Murtinho Nobre e a sra. Dulce Magalhães pelo falecimento da professôra Maria Narciso Mourão Branco.

ORDEM DO DIA

Entre 14 e 30 e 15.30 foi discutido, sem ser votado, o projeto, em regime de urgência, concedendo auxílio de 500 mil cruzeiros à Casa do Pequeno Jornaleiro. A partir das 15,30 foi discutido o projeto do Orçamento para 1958 Falaram diversos oradores, em sua maioria abordando temas estranhos ao Orçamento. O sr. José Bretas, por exemplo, defendeu a tese de que determinados serviços públicos da cidade deveriam ser entregues a empresas particulares, e que, assim, tais serviços funcionariam perfeitamente. O sr. Raul Gomes Pereira pediu providências ao Prefeito para que as casas comerciais reincidentes nas multas em virtude de abertura de suas portas aos domingos e feriados fossem punidas em dobro, em vez de se fazer, o que foi anunciado, isto é, colocar-se policiais em suas portas para impedir o funcionamento. Isto porque, disse o vereador, o policiamento da cidade é deficiente, não suportando o desfalque que a providência acarretaria.

O sr. Aníbal Espinheira apresentou requerimento pedindo providências ao Prefeito para que seja policiada a Praça Pio XI, no Jardim Botânico, por soldados da Polícia de Vigilância.

---

25 de julho

Diário de um Repórter

NOVOS TEMPOS

O sr. Guilherme Machado, Secretário-Geral da UDN, ao ver, ontem, na Câmara, a jornalista Maria da Graça, representante da "Imprensa Popular", observou-lhe:

— Não tenho visto a senhora nos meios sindicais.

OS MUDOS

Nenhum membro da "ala moça" do PSD e movimento afins quis fazer declarações sôbre o discurso do sr. Amaral Peixoto. O sr. Cid Carvalho, disse-nos que quase não ouviu, o sr. Renato Archer idem e o sr. Coaraci Nunes, êsse não ouviu absolutamente nada.

A INVASÃO DE COARACI, NO PARÁ

O deputado Coaraci Nunes prossegue sua arregimentação para ingressar na política do Pará como líder antibaratista. Fêz uma cisão no PSD, chefiada pelo sr. Nelson Parijós, e o PDC e o PR se dissolverão, à sua chegada, para que os respectivos membros ingressem no PTB que êle vai reestruturar. O sr. Coaraci levará sua luta até a disputa do Govêrno do Estado, em 1960.

— No Pará — disse-nos êle — o "slogan" hoje é que um (Barata) tem 74 e o outro (Coaraci) 47, embora eu tenha 43. E' que o que mais irrita o Barata é a velhice.

CASTELLO

Condecoração

LISBOA, 24 (FP) — O almirante Antônio Alves Leite, Chefe do Estado-Maior da Armada portuguêsa, condecorado com o "Mérito Naval" do Brasil (grande oficial) recebeu hoje na Embaixada brasileira, das mãos do Encarregado de Negócios, ministro Câmara Canto, as respectivas insígnias.

A cerimônia, que foi íntima, assistiram o oficial-ajudante do almirante e membros do pessoal superior da Embaixada.

Kruchev vai tentar a unificação

BONN, 24 (UP) — Os círculos comunistas declararam hoje que é provável que o chefe do partido comunista da Rússia, sr. Nikita Krushev, revele um novo plano para a unificação da Alemanha quando visitar a Alemanha Oriental, no próximo mês.

A primeira notícia dessa visita foi dada a conhecer segunda-feira última pelos comunistas da Alemanha Oriental.

Krushev virá acompanhado do premier Bulganin.

O Que Se Diz:

...QUE os deputados nacionalistas diziam ontem que o sr. Amaral Peixoto, com seu discurso do Hotel Glória, cometera um verdadeiro adultério cívico, traindo como traiu a espôsa nacionalista, d. Alzira Vargas do Amaral Peixoto, depositária da carta-testamento de Vargas...

...QUE o sr. Luna Freire, depois de renunciar ao mandato de deputado federal, está preocupado em readquirir do beneficiário da sua renúncia, o deputado Hermógenes Príncipe, as duas condecorações que lhe empres tou para que o dito Príncipe comparecesse ao baile realizado na posse do Presidente da República...

...QUE o supradito Luna Freire está ainda muito mais preocupado por ser avalista do apartamento do mesmo Hermógenes Príncipe, para quem já apelou, sugerindo que ou mude de apartamento ou mude de avalista...

A opinião do leitor

Um partido sem comando

Do leitor Fábio Sodré:

"Permita-me um comentário sôbre a "opinião" do DIÁRIO CARIOCA, de hoje, com o título de "Um partido sem comando". Descreve muito bem a situação lamentável do PSD, em processo de desagregação, pela falta de liderança. Surgem as álas, em que se juntam descontentamentos individuais, pela recusa de nomeações para pequenos cargos públicos, por parte do Govêrno, bem como da liberação de verbas, para satisfazer interêsses regionais, apenas municipais, muitas vêzes. Também o descaso do Presidente pelo desejo dos seus correligionários de serem por êle recebidos, num contato pessoal, que poderá ser interpretado para os respectivos círculos eleitorais do interior, como comprovação de prestígio político. Nonadas, aparentemente. Na realidade, porém, reflexo de insegurança pessoal, diante das eleições que se aproximam.

Parece-me que a análise do DC, sôbre a desagregação do PSD, concluindo pela carência de liderança, precisa ir um pouco mais longe. Porque é que o PSD não tem uma liderança estável, eficiente? A resposta se impõe, irretorquível. Porque o seu líder natural, que é o Presidente da República, abandonou deliberadamente a situação de liderança, onde não podia ser substituído. Não há grupo que se mantenha sem liderança.

O fato de ser líder do seu partido não obrigaria o sr. Juscelino a satisfazer pequeninas necessidades de seus correligionários, contrariando deliberações administrativas. Ao contrário, a enorme fôrça psicológica, mágica, da liderança do Govêrno, compensaria com muitas sobras aquelas frustrações, nas relações dos deputados com os seus próprios círculos eleitorais.

Contra a liderança do Presidente, porém, existe no Brasil uma alusão inteiramente irracional. O temôr das arbitrariedades do Presidente partidário levou-nos ao absurdo do Presidente apartidário, neutro. Nas campanhas eleitorais, inevitàvelmente, os candidatos são chefes, líderes, dos respectivos partidos. Vencida a eleição porém, segundo o nosso costume, o candidato vencedor tem de abdicar a liderança do próprio partido, para se tornar neutro. Com isto, também inevitàvelmente, determina a desagregação do partido vencedor e, òbviamente, o enfraquecimento de sua base parlamentar.

Se levarmos os olhos além dos fenômenos superficiais, aparentes, veremos que a sina atual do "Majoritário" é a de não ter as vantagens de ser "Govêrno" nem as vantagens de ser "Oposição". Entretanto, arca pesadamente com os ônus das duas posições. Depara-se com aliados fortes, sob a chefia de líderes dinâmicos, como o PTB e o PSP, que vivem arrancando concessões do Presidente. E recebe na esfera administrativa um tratamento igual ao dos partidos de Oposição, empenhado o Presidente em demonstrar a sua neutralidade.

Não podia o "majoritário" fugir assim à sina de se desmilinguir e entrar em pânico, após tentativas frutradas, por meio de álas, de obter pelo menos uma igualdade de tratamento, que permita a seus associados conservar a clientela eleitoral do interior".

Caem as exportações de café das Américas

MERCADOS e COTAÇÕES

CAMBIO LIVRE

O mercado de câmbio livre abriu ontem, calmo e fechou paralisado.

BANCOS PARTICULARES

ABERTURA:

Dólar, venda	73,30	—
Dólar, compra ..	71,30	—
Libra, venda	203,00	—
Libra, compra ..	197,00	—
Marco, venda	17,40	—
Marco, compra ..	16,90	—
Escudo, venda ...	2,57	—
Lira, venda	0,118	—
Lira, compra	0,113	—
F. suíço, venda ..	17,20	—
F. suíço, compra .	16,70	—
Franco venda ...	0,210	—
Franco, compra ..	0,201	—

FECHAMENTO:

Dólar venda	73,30	—
Dólar, compra ..	71,30	—
Libra, venda	203,00	—
Libra, compra ..	197,00	—

Câmbio

O mercado de câmbio oficial funcionou ontem em posição estável e sem alterações nas taxas. O Banco do Brasil para cobranças vencidas em atraso para remessas e cotas autorizadas decidiu vender libras a vista para entrega pronta a Cr$ 52,6960 e dólares a Cr$ 18,82. Aquele Banco comprava letras de exportação a Cr$ 51,4080 sôbre Londres e a Cr$ 18,3 sôbre Nova York.

O Banco do Brasil fixou as seguintes taxas

Libra	52,6960	51,4080
Dólar	18,82	18,36
Escudo	0,6607	0,6328
Florim	4,9558	4,8347
Marco	4,5141	4,4037
Pêso uruguaio ...	4,5247	4,4241
Franco francês ...	0,0538	0,0525
Franco belga	0,3764	0,3672
Lira	0,0303	0,0296
Franco suíço	4,4269	4,2834
Coroa sueca ..	3,6402	3,551
Coroa tcheca	2,6139	2,55
Coroa dinamarquesa	2,7499	2,6346
Pêso argentino	N/C	N/C
Pêso boliviano	N/C	—
Itália, Lira	0,1240	
Portugal, Escudo	2,65	
Suíça, Franco	17,15	

OURO FINO

O Banco do Brasil comprou ontem a grama de ouro fino na base de 1.000 | 1.000 em ouro amoedado a preço de Cr$ 20,8176.

Câmara Sindical

Médias cambiais fixadas em 22 do corrente.

MERCADO LIVRE

América do Norte, Dólar ..	73,48
Alemanha, Marco	17,45
Argentina, Pêso	1,90
Bélgica, Franco Belga	1,48
França, Franco	0,2111
Holanda, Florim	19,30
Inglaterra, Libra	202,95
Itália, Lira	0,1195
Portugal, Escudo	2,5826
Suécia, Coroa	12,89
Suíça, Franco	17,21

NOTA — No dia 15 do corrente, deve ser incluída, no mercado livre, a média de Cr$ 8,50 S/Dinamarca — Coroa.

MERCADO OFICIAL

América do Norte Dólar ..	18,82
Alemanha, Marco	4,5141
Bélgica, Franco Belga	0,3764
Dinamarca, Coroa	2,7499
França, Franco	0,0538
Holanda, Florim	4,9555
Itália, Lira	0,03303
Suíça, Franco	4,4269

MOEDAS

Inglaterra, Libra	52,6960
América do Norte Dólar ..	74,18
Alemanha, Marco	18,15
Argentina, Pêso	1,85
Bélgica, Franco Belga	1,47
Espanha, Peseta	1,51
França, Franco	0,1902
Holanda, Florim	16,50
Inglaterra, Libra	211,00

Bôlsa de Valores

Em condições bastante ativas funcionou, ontem, a Bôlsa de Valores, realizando-se negócios desenvolvidos nos papéis em evidência, que, não obstante isso, revelaram-se fracos. Nessas condições ficaram as apólices da União e um título acessíveis as Obrigações de Guerra. Regularam as apólices estaduais de sorteios de Minas frouxas e as de São Paulo, estáveis. As ações de Companhias estiveram muito ativas, com operações regulares em algumas delas, conforme se vê das vendas adiante.

VENDAS EFETUADAS ONTEM

	Cr$
União	
212 Unif.	620,00
438 D. Emis. Nom.	620,00
2 Idem	650,00
156 Idem port.	820,00
207 Idem	825,00
414 Idem	830,00
47 Idem — Emp. Ant. .	800,00
21 Idem	810,00
30 Idem	812,00
45 Reajust.	820,00
31 Idem	825,00
523 Idem	830,00
OBRGS.:	
217 T. Nac. 1930	810,00
180 Idem 1939	830,00
19 Ferroviárias	815,00
49 Idem	820,00
2 Guerra Cr$ 100	78,00
424 Idem	80,00
2 Idem Cr$ 200	156,00
1.234 Idem	160,00
4 Idem Cr$ 500	390,00
317 Idem	400,00
11 Idem Cr$ 1000	830,00
165 Idem	840,00
26 Idem Cr$ 5.000	4.200,00
ESTADUAIS: Apls.:	
50 Minas — Popul.	190,00
200 Minas — Rec. 3a. S.	650,00
155 Minas 1934 — 3a. S.	95,00
10 Pernambuco	20,00
1.005 Rod. E. Rio	300,00
5 São Paulo	180,00
100 Idem Unificadas	595,00
60 Idem Uniformizadas ..	810,00
MUNICIPAIS DO D. FEDERAL:	
25 Emp. Mun. Lei 800	515,00
671 Idem Lei 820 do P/A	630,00
92 Idem do Plano B ...	618,00
39 Idem	620,00
BANCOS	
Ações:	
10 Brasil Cr$ 200	450,00
COMPANHIAS:	
150 Nac. de Tec. Nova América Cr$ 600 N.	670,00
200 Prog. Ind. do Brasil Cr$ 200 — Nom.	220,00
1.300 C. Brahma Ord. .... Cr$ 200	585,00
20 Idem Pref.	575,00
150 Idem	580,00
1.000 Cigarros Souza Cruz Cr$ 1.000	1.440,00
905 Sid. Belgo Mineira Cr$ 1.000 p.	1.230,00
233 S d. Nac. Cr$ 200	185,00
4 Videira do Brasil Cr$ 1.000 (Covibra) Ord.	890,00
4 Idem Pref.	890,00
4 Vidreira Part. Industriais Cr$ 1.000 Ord.	500,00
4 Idem Pref.	500,00
DEBENTURES:	
4 Petrobrás Cr$ 800	500,00
L. HIPT.:	
214 Bco. Prefeitura do D. Federal 7%	690,00
VANDAS POR ALVARAS:	
1.503 Aç. da Cia. N. América Nom.	675,00
405 Aç. Docas de Santos — Nom.	195,00
7 Ações da Mesbla port.	195,00
25 Idem — C/Div.	201,00

Café

O mercado de café disponível funcionou, ainda ontem, sustentado e com os preços inalterados. Os possuidores deram ao tipo 7, a base anterior de Cr$ 320,00 por 10 quilos e durante os trabalhos não houve vendas. Fechou inalterado. O movimento verificado foi o seguinte: — Entradas 9.248 sacas, pela Estrada de Rodagem. Embarques 4.962 sacas para a Europa. Existência 354.018. Café despachado para embarques 42.000. Café revestido ao mercado 1.726 sacas.

COTAÇÕES POR 10 QUILOS

Tipo 2	370,00
Tipo 3	360,00
Tipo 4	350,00
Tipo 5	340,00
Tipo 6	330,00
Tipo 7	320,00
Tipo 8	310,00

PAUTAS

ESTADO DE MINAS

Cafés finos	Cr$ 45,25
Idem, fino	Cr$ 32,00

ESTADO DO RIO

Café comum	Cr$ 32,00

TERMO

ABERTURA

Meses	Vend.	Comp.
Julho, 1957	343,00	336,00
Agôsto, 1957	327,00	321,50
Setembro, 1957 ...	327,00	S/C
Outubro, 1957 ...	323,00	S/C
Novembro, 1957 ..	323,00	S/C
Dezembro, 1957 ..	323,00	S/C

Vendas — Não houve.
Mercado — Fraco.

FECHAMENTO

Meses	Vend.	Comp.
Julho, 1957	345,00	337,00
Agôsto, 1957	326,00	323,20
Setembro, 1957 ...	321,50	318,20
Outubro, 1957 ...	321,00	S/C
Novembro, 1957 ..	320,00	S/C
Dezembro, 1957 ..	319,50	S/C

Vendas — Não houve.
Mercado — Calmo.

Açúcar

O mercado dêste produto regulou ontem calmo e com os preços inalterados. Entradas 14.620 sacas do Estado do Rio. Saídas 15.000. Existência 115.931 sacas.

Cotações por 60 quilos

Granco cristal —	580,00 a 590,00 —
Mascavinho	480,00 a 490,00

Algodão

Esse mercado funcionou ontem calmo, com os preços inalterados. Entradas nada. Saídas 606. Existência 39.662 fardos.

COTAÇÕES POR 15 QUILOS

Fornecidas pelo corretor Madeira de Freitas

(Condições do Mercado)

Fibra longa	Cruzeiros
Seridó tipo 3	480,00 a 490,00
Seridó tipo 4	461,00 a 465,00
Fibra média	
Sertões tipo 3	440,00 a 445,00
Sertões tipo 5 ...	Nominal 435,00 a 440,00
Ceará tipo 3	
Ceará tipo 5	Nominal
Fibra curta:	
Matas tipo 5	435,00 a 445,00
Matas tipo 3	410,00 a 420,00
Paulista tipo 3	Nominal
Paulista tipo 5	440,00 a 445,00

JUNTA DOS CORRETORES DE MERCADORIAS

Cotações por 10 quilos: Fibra média — Sertões tipo 5 nominal. Fibra curta — Paulista tipo 5 Cr$ 430,00 a 435,00.

Em ascensão as exportações da África e Ásia

WASHINGTON, 24 — (UP) — Estatísticas do Departamento de Comércio dizem que as importações de café africano e asiático pelos Estados Unidos aumentaram notàvelmente no período de janeiro a maio de 1957. Ao mesmo tempo, as da América do Sul e América do Norte diminuiram.

As importações de café dos países africanos nos 5 primeiros meses dêste ano totolizaram 173.422.000 libras-pêso ao passo que nos 5 primeiros meses do ano passado foi de 121.541.000 libras-pêso.

ASCENSAO ASIATICA

Da Ásia, nos 5 primeiros meses dêste ano, os EE.UU. importaram 7.527.000 libras-peso de café, contra 4.190.000 libras-peso no mesmo período do ano passado.

Da América do Norte, os EE.UU. importaram nos 5 primeiros meses dêste ano 254.960.000 libras-peso contra 277.960.000 libras-peso no ano passado.

Da América do Sul, as importações de café foram de 790.121.000 libras-peso de janeiro a maio de 1957 contra 846.582.000 libras-peso em idêntico período de 1956.

POSIÇÃO DO BRASIL

As importações do Brasil, de janeiro a maio de 1957, foram de 548.959.000 libras-peso contra 563.575.000 libras-peso do mesmo período de 1956.

O valor médio do café importado pelos Estados Unidos, no mês de maio dêste ano foi de 49,5 centavos por libra-peso, contra 52,1 centavos de dólar por libra-peso no mesmo período de 1956.

PÔ-FIX, o novo pó adesivo com sabor de Baunilha, que melhora o hálito. Peça PÔ-FIX nas Farmácias, Drogarias e Casas de Artigos Dentários. Telefs. 22-9156 e 42-4538, ou Caixa Postal: TIJUCA, 1 Rio de Janeiro

TELEVISÃO
Revendedor autorizado
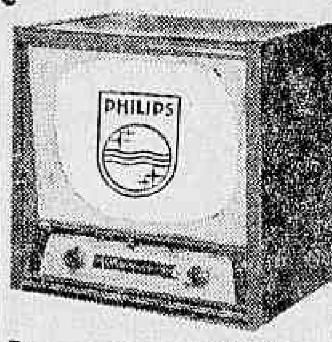

CASA SAMUEL RODRIGUES
Av. Copacabana, 99 · Lido
Tels.: 37-1331 · 37-2548

Use o sabão Vera
E vera a espuma que dá
CACH.-ITAPEMIRIM

Panorama Econômico NO BRASIL E NO MUNDO

Financiamentos estrangeiros registrados na SUMOC no Govêrno JK

Os financiamentos estrangeiros registrados na SUMOC que montam, no momento, a mais de US$ 2 bilhões, sòmente no Govêrno do presidente Juscelino Kubitschek foram acrescidos de US$ 717 milhões, isto é, no período compreendido entre 1.º de fevereiro de 1956 a 30 de junho de 1957.

Dessa última cifra, coube ao Govêrno Federal e aos Estados e Prefeituras o montante de US$ 1 milhão; às sociedades de economia mista e autarquias US$ 172 milhões, dos quais US$ 54 milhões para a Companhia Siderúrgica Nacional, 43 milhões para a Fábrica Nacional de Motores e US$ 34 milhões para a Estrada de Ferro Santos-Jundiaí.

Relativamente às firmas particulares, os financiamentos registrados montaram a soma de US$ 500 milhões, evidenciando, assim, pelo seu elevado volume a ênfase dispensada pelo atual Govêrno à inicitiva privada, e, por outro lado, invalidando as acusações injustas que lhe fazem determinados setores nacionais.

Vale dizer que, em menos de um ano e meio, a economia brasileira, em seus setores básicos, foi fortalecida de apreciável contingente de dólares, através das facilidades propiciadas e encorajadas pelo atual Govêrno, sempre atento ao desenvolvimento econômico do país.

Menos dólares nos leilões

As ofertas de dólares norte-americanos e dólares ACL para os leilões de câmbio em tôdas as Bôlsas do país, para os dias 30 e 31 do corrente mês e 1 e 2 de agôsto próximo, foram bastante reduzidas em relação às últimas disponibilidades oferecidas pela Carteira de Câmbio do Banco do Brasil. Tal fato aliás, se explica pela queda em nossa receita cambial.

Contra US$ ACL 1.094.000 e US$ 1.391.000 oferecidos no último leilão, serão ofertados, nesta praça, nos próximos pregões, US$ ACL 1.061.000 e US$ livre 1.301.000.

E' a seguinte a relação completa das divisas a serem licitadas:

Dia 30: US$ Chile, 77.000; US$ Hung., 59.000; US$ Urug., 60.000; US$ ACL 1.061.000.

Dia 31: US$ Bol., 100.000; US$ Isr., 30.000; US$ Pol., 120.000; US$ 1.301.000.

Dia 1: US$ Arg., 133.000; US$ Finl., 150.000; US$ Tch., 153.000; Dan. Krs., 1.680.000; Sw. Krs., 1.205.000.

Dia 2: US$ Esp., 212.000; US$ Jap., 229.000; US$ Nor., 150.000; US$ Turq., 90.000.

Dia 2: US$ Uruguai, 200.000 (Exclusivamente para cobertura de importações de frutas).

Custo de vida nos EE. UU.

O custo de vida nos Estados Unidos aumento em junho para 120,2 por cento, em relação ao índice básico de 1947/48, estabelecendo um novo recorde pelo terceiro mês consecutivo. O Departamento do Trabalho revelou que o índice de preços dos artigos de consumo se elevou à metade de um por cento entre maio e junho — especialmente em virtude da alta dos produtos alimentícios — superando pela primeira vez o nível de 120 por cento.

O aumento do custo da vida representa elevações de até 4 centavos de dólar por hora para aproximadamente 650.000 trabalhadores, cujos contratos de trabalho prevêem reajustamentos de acôrdo com o índice de preços em junho. (UP)

Mercado cafeeiro

O café Santos «B» fechou hoje com baixa de 25 e alta de 55 pontos, com venda de 36 contratos; o tipo «M» fechou entre baixa de 5 e alta de 15 pontos, e venda de 27 contratos.

No mercado de entrega imediata, o café Santos 4 baixou 25 centésimos, fechando a 55 centavos e 75 centésimos de dólar, a libra-pêso. Os cafés colombianos fecharam a 63 centavos de dólar, a libra-pêso, um centavo menos do que ontem. —(UP)

Mercado do açúcar: adesão da Venezuela

A Venezuela aderiu ao Brasil na concorrência a Cuba no mercado internacional do açúcar e ato explica a baixa que êsse produto sofreu ontem, segundo declara hoje o "Journal Of Commerce".

Os preços para as posições ativas dêste ano terminaram com uma baixa de 16 a 19 pontos e as entregas de 1958 com baixa de onze pontos.

Segundo se informou no mercado, o Brasil atendeu a um pedido do Marrocos de 9.000 toneladas de açúcar crú para entrega em agôsto e setembro, a 4,67 centavos de dólar a libra-pêso. O açúcar cubano custa 7 centavos de dólar por libra-pêso FAS. (UP).

Baixa no cacau

A Bôlsa de Cacau cotou hoje o tipo Bahia Superior a 32 centavos e 5 centésimos de dólar, a libra-pêso, com uma baixa de 62 pontos. — (UP)

Conferência de Buenos Aires

O Canadá e países europeus, a França, a Itália, a Holanda, a Suécia, a Suíça e a Iugoslávi foram convidados para assistir, como observadores, à Conferência Econômica da Organização dos Estados Americanos que se reunirá em Buenos Aires, a partir de 15 de agôsto próximo.

Dêsses países, sòmente o Canadá, como Estado americano, disporá de 1 voto.

Recurso para o CNP

O ministro Alkmim autorizou o Banco do Brasil a colocar à disposição do Conselho Nacional do Petróleo a importância de Cr$ 16.049.960,20, para atender às despesas daquele Conselho no 3º trimestre do corrente ano.

"Emprêsas comerciais fictícias"

A convite do Departamento Nacional do Serviço de Aprendizagem Comercial, chegou a esta Capital, proveniente de Neuchatel, o professor André Soguel.

O ilustre convidado é conhecido mestre suíço — especialista na moderna técnica de ensino denominada «Emprêsas Comerciais Fictícias» — e ministrará um curso para formação de técnicos neste setor, os quais, por sua vez, implantarão, no futuro, uma rede de Emprêsas Comerciais Fictícias nas Escolas dos Departamentos Regionais do Serviço Nacional de Aprendizagem Comercial.

Memorial da indústria a JK

A Federação e o Centro Industrial do Rio de Janeiro enviarão memorial ao Presidente da República, alertando o Govêrno para a situação atual e os perigos que se escondem nos movimentos reivindicatórios excessivos e nas greves alastradas pelo país, causando sérios e graves prejuízos a tôda a conjuntura nacional. Nesse documento será mostrada a perigosa infiltração política, com fins demagógicos e de interêsses pessoais e de agremiações. Um dos pontos básicos do memorial será o desprestígio que as greves intempestivas trazem aos poderes constituídos, especialmente à Justiça do Trabalho, parecendo haver mesmo uma intenção velada de quebrar a fôrça moral dos tribunais trabalhistas.

com alguns cruzeiros por mês
faça o seu cruzeiro aéreo inesquecível
pela Cruzeiro do Sul
voando pelo

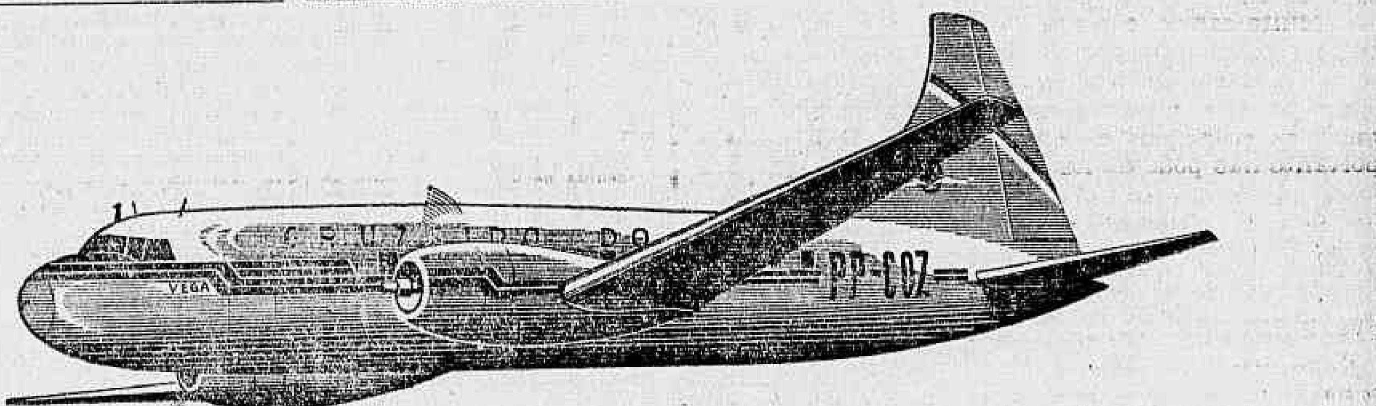

'cruzeiro a prazo'

O sistema ideal de crédito que facilita a sua viagem de férias ou negócios. Realize o seu grande desejo, voando para o norte ou para o sul, para leste ou para oeste, pagando suavemente, em prestações mensais pelo plano "CRUZEIRO A PRAZO".

Venha fazer conosco "um roteiro feliz de boas viagens", escolhendo os vôos e as cidades de s/ preferência e os nossos aviões, modernos e confortáveis tornarão realidade inesquecível o seu sonho de ontem.

Faça a viagem mais feliz da sua vida, escolhendo o confôrto, a rapidez, a cortezia e a pontualidade como seus companheiros de boa viagem. Prefira os nossos aviões como cicerones perfeitos da sua excursão de férias ou turismo e de prazer nos seus negócios.

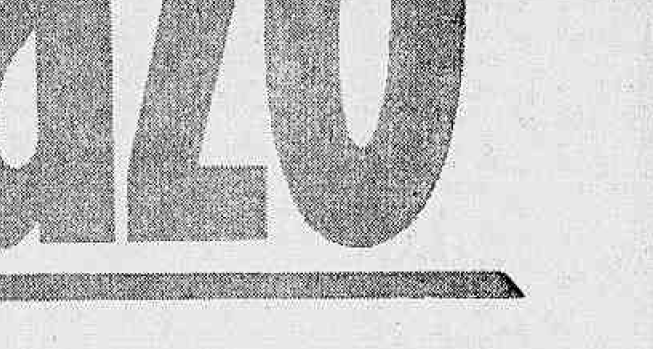

Utilize o "CRUZEIRO A PRAZO" o sistema de "crédito confortável e amigo" que o ajudará a viajar muito, pagando aos poucos.

SERVIÇOS AÉREOS CRUZEIRO DO SUL

Av. Rio Branco, 128 - Tel.: 42-6060 — Av. Nilo Peçanha, 26-A - Tels.: 32-7000 e 42-6060 - R. 206

Mentiras Cariocas

Primeiro PLANO
P. M. C.

"Tudo parece preparado e feito
Para a franca explosão dos
(pasmo exterior,
Para a larga atração do dinhei-
(ro europeu."
(Mário Pederneiras — "Elogio da Cidade" do Rio).

◆

"A terra carioca tem o tempo da vida contado às avessas. Os anos vão passando, ela vai ficando mais nova". — (Alvaro Moreyra).

◆

"Urbe — tens a harmonia das
(Três Graças
— a Arvore, a Agua e a Montanha: eternos dons." — (Hermes Fontes).

◆

"Cidade de árvores e sinos,
De crianças e jardins...
Flor das Cidades" — (Olegário Mariano).

◆

"A fonte de que bebem os vizinhos da cidade é um copioso rio chamado Carioca, de puras e cristalinas águas". — (Rocha Pita).

◆

"Nos balcões, nos terraços, nos jardins, nos portões, a linha de casas animava-se de gente. Eram chás servidos ao ar livre, senhoras e meninas e rapazes vestidos de branco, a rir, e os automóveis indo e vindo com criaturas que riam, estabeleciam a corrente comunicativa de uma alegria macia e imensa". — (João do Rio — "Copacabana").

◆

"A Cidade Nova dança à francêsa ou à americana e ao som do piano". — (Lima Barreto).

◆

"Uma légua distante do largo do Paço, para parte do centro, está o sítio de S. Cristóvão. Uma capela com esta invocação, e que consta existir desde 1627 dá o nome àquele lugar, não o mais belo nem o mais aprazível dos subúrbios do Rio de Janeiro, mas nem por isso falto de encantos". — (Teixeira e Sousa).

◆

"Uma tarde miraculosa, tarde só possível em Karnac ou no Esterel, em Cannes, tarde de inverno no Rio, aristocratização do sol e dos espaços". — (João do Rio).

◆

"Pelo gramado as moças e os
(rapazes
se assentam descuidados, e de
(tudo
vão amáveis, sorrindo, a tecer
(frases
de seda, de pelúcia e de ve-
ludo". —
(Belmiro Braga — "Noite" na Praia do Flamengo).

◆

"As ruas que o formoseam (o Passeio Público), delineadas com figuras diferentes e ornadas por diversas árvores frutíferas do país cujos ramos extensos e vistosíssimos reparam a ardência do sol ou a caída das chuvas, fazem agradável a situação achando os hóspedes em meio do lugar assentos de pedra lavrada, onde descansem, e de cada um dos lados da rua principal vistosas mesas também de pedra, cobertas de jasmins, que convidam os passeantes a entreter em sociedade as horas de recreio". — (Monsenhor Pizarro)

◆

"E a água canta sempre a cantiga de branco frescor, límpida e fria como uma prata nova, polida e clara, que coleia e que fala nos vãos das matas e nos grotões do Corcovado e da Tijuca, que é a terra das "paquerettes" brancas e das borboletas azuis, e na calha sinuosa dos regatos, na Inhaúma, no Irajá onde a laranja de ouro rescende e a tangerina embalsama" (Lima Campos).

A Moradora do "Edifício Kate" Anda Circulando Sem Roupas
Nota Mil Para o Jantar da Elegante Cecil Hime

Sociedade
Jean Pouchard

COM o champanha "Don Perignon" circulando com "fúria louca", o casal Cecil Hime recebeu um grupo de amigos para um simpático jantar em estado de "black-tie". O meu caderninho funcionou anotando os presentes: embaixador e embaixatriz da Holanda; sr. e sra. Robert Singery; sr. e sra. Alvaro Catão (a loura Lourdes muito bem de prêto, exibia um comentadíssimo par de brincos de brilhantes); sr. e sra. Antenor Mayrink Veiga (gostei muito também do decotado modêlo estampado de Liu); sr. e sra. Bibi Oswald, sr. e sra. Leopoldo Modesto Leal (Eunice era a mais bonita da noite naquele ousado modelo prêto de Dior); sr. e sra. João Saavedra; sra. Nininha Leitão da Cunha e muitos outros. Por essa noite — em que o prêto dominava os vestidos das elegantes e em que o champanha não deixava sêca uma taça — não podemos deixar de cumprimentar a sra. Cecil Hime, pela classe como recebeu os seus amigos.

•

NO "Sweepstake" deste ano será instituído o fraque obrigatório na tribuna de honra. Não resta dúvida que a diretoria do Jockey agiu acertadamente, procurando imitar os grandes "Derbies" da Inglaterra.

•

OUTRA noite, encontrei jantando romântica-mente, no "Fred's", o sr. e sra. Eugênio da Silva Carmo. Êles pareciam, assim, um casalzinho de namorados.

•

AMANHÃ, será devidamente comemorada a nova idade da sra. Danuza Wainer. Estão preparando uma surprêsa.

•

A NOVA residência do sr. Ermelindo Matarazzo, que brevemente será inaugurada com um "souper" na Paulicéia, é uma das mais bem montadas e decoradas do Brasil.

•

DETERMINADA senhora de nossa sociedade, moradora do "Edifício Kate", acaba de receber um abaixo-assinado de moradores da Rua Rodolfo Dantas, que fazem um apêlo em nome de seus filhos, para que ela deixe de circular em trajes menores — e muitas vezes sem trajes — quando as janelas do seu magnífico apartamento estiverem escancaradas, mesmo que isso aposente os binóculos dos velhinhos das redondezas.

•

CIRCULANDO novamente no Rio estão o sr. e sra. Antônio Larragoiti. Ao contrário do que anda sendo noticiado, o Hotel Glória não será vendido, e continua sendo de propriedade do sr. Celso da Rocha Miranda.

•

SÁBADO, o presidente Juscelino Kubitschek oferecerá no Palácio das Laranjeiras uma recepção em homenagem ao Vice-Presidente do Peru e sra. Moreyra. Casacas e condecorações.

•

DIA 25, sucederá no Teatro Copacabana, em benefício da "Pequena Obra N. S. Auxiliadora", um recital de poesias do português João Villaret. Tudo está sendo organizado pela sra. general Nelson de Queiroz, e as "patronesses" são as sras.: Otávio Guinle, Samuel Ribeiro, Lineu de Paula Machado, Nelly Jafet, Jorge Chamma, Célia Leite Garcia, Gilberto Marinho, Eloi Dutra e Antônio Galdeano.

•

APESAR de convidado, o presidente Juscelino Kubitschek não compareceu ao almôço em homenagem ao embaixador Ernani do Amaral Peixoto, ontem, no Hotel Glória.

•

O JUIZ Rocha Lagoa é o novo Reitor da Universidade do Distrito Federal.

•

A NOVA idade do sr. Ari de Castro será devidamente comemorada, dia 29, com um jantar. As sras. Ivone Lopes e Maria Helena Lopes estão preparando uma surprêsa para o acontecimento.

•

MUITO elegante, na Paulicéia, o jantar que o casal Ralph Fiocati ofereceu na noite de sexta-feira a um grupo de amigos na sua bem montada residência da Rua Suécia. Entre os presentes, anotei: sr. e sra. Felix Kowarick (Tânia como sempre elegante e simpática), sr. e sra. Laerte Assunção, sr. e sra. Luis Mendes Prates, sr. e sra. Roberto Suplicy, sr. e sra. Luciano Falzoni, sr. Jean Louis Lacerda e muitos, muitos outros. Foi uma noitada agradabilíssima em que a "hostess", sra. Vera Delamaim Fiocati, recebeu com a categoria e o "savoir-faire" de sempre.

•

A ELEGANTE — sem aquela "mecha" prateada nos cabelos, naturalmente — srta. Raquel dos Santos Jacinto continua na Paulicéia, hospedada na residência do casal Arnaldo Brenha.

•

AINDA na Paulicéia, a sra. Odete Lara foi operada do apêndice na noite de sábado, e vai passando bem.

•

O JORNALISTA Hélio Fernandes voou inesperadamente para os "States", para ficar ao lado de seu filho, que está internado, com uma moléstia grave, em uma Casa de Saúde.

•

A NOVA idade da sra. José Carlos (Matilde) de Macedo Soares será comemorada dia 1 de agôsto.

•

COM esta temperatura gélida que anda dominando o Rio nesses últimos dias, várias senhoras começaram a tirar do bau os seus casacos de pele. Espero que na recepção que o presidente J. K. oferecerá ao Vice-Presidente do Peru estes casacos não estejam cheirando a naftalina.

•

PARA uma circulada em Paris voará dia 5 o casal João Saavedra.

•

VOCÊS sabem quanto o cronista noturno Heron Domingues possui em "espetos" na "Buate Sacha's"? Dizem que êle está procurando pagar o seu débito escrevendo que o uisque nesta buate é escossês no duro. — Vai gastar muito centímetro.

•

REALMENTE, a sra. Marise Graça Couto fica muito melhor com os seus cabelos presos. Acho que ela deve conservar o seu atual penteado.

•

ENCURTANDO

NA próxima quarta-feira, os manequins americanos estarão invadindo o Rio, para satisfação completa dos "play-boys" de nossa sociedade. — O sr. Jorge Guinle diz que não pretende se casar com o manequim Mary Hilen, e anda circulando dentro da noite com a mulata Hazel Scott. — Depois que comecei a falar sôbre o deslise de elegância com relação a determinadas senhoras que insistem em cumprimentar, dançar, etc. de luvas, tenho sôbre este assunto recebido total apoio da imprensa. Mas, é bom que se diga que essas pequenas "gaffes" podem ser corrigidas fácilmente. — O "Homem do guarda-chuva" falava comigo no telefone, e sua espôsa "soprava" do lado, mandando dizer que este colunista era muito deselegante porque em Paris usava "sueter" à tarde. — O "play-boy" José Bonifácio de Andrada e Silva Mauriti continua completamente "in love" com a srta. Zilah Horta Barbosa.

•

POR hoje é só. Já estou me preparando para lançar os principais detalhes da festa em que apontarei as "Dez Mulheres Mais Elegantes do Brasil de 57". (Minha Flor Azul está melhor da "asiática", obrigado). Tchau.

•

P. S. — Já estou com tudo preparado para mostrar que realmente o "Sacha's" anda vendendo uisque misturado.

Durante o baile em que foi comemorado o 37º aniversário do Clube Central de Niterói vemos: o casal José Maria de Afonseca, este colunista, sr. e sra. Bitencourt da Silva e a sra. Alarico Maciel

Scassa, o Morro, e Outras Notas

Rádio e TV
Flávio Cavalcanti

Na Rádio Globo

SEMPRE ouvi comentários a respeito dos vários cursos de línguas ou de ciências que são transmitidos pelas estações de rádio, principalmente pelo Ministério da Educação e Mauá. Mas, pela primeira vez ouvi um programa em que um professor Portugal dá aulas de corte e costura! Sim, senhores. Até isto podemos aprender dentro de casa, sem maiores despesas... precisa-se sòmente de comprar o livro por êle recomendado e seguir as instruções que vão sendo explicadas na hora da "aula". A Rádio Globo reservou-me mais esta surprêsa, e quem quiser pode ouvir: terças-feiras, às 14.30 horas! Vamos senhoras, vamos aprender a dispensar as costureiras!

> **De BENJAMIM COSTALLAT**
> **(cronista de "O Jornal do Brasil")**
>
> "A discussão sôbre Noel Rosa, no tribunal público da televisão, do rádio e da imprensa teve, a meu ver, um fim feliz. Focalizou, reabilitou, e digamos que fez ressuscitar um grande sambista esquecido — Vadico".

Na Rêde Difusora Nacional

GOSTO de sintonizar às vêzes esta emissora, pois em geral o seu locutor é sóbrio e correto e são poucos os anúncios o que não me deixa ficar entediado entre um número e outro. Pena não dizerem nunca o nome dos locutores para poder citá-los aqui. Ainda outro dia escutei na "Seção das duas, o seu programa", ótimas gravações de Angela Maria entre elas as de João Valentão e Lábios que beijei, aquela jóia antiga de J. Cascata e Lionel Azevedo. Para a seleção do dia, nota 9.

Na Guanabara

ESTÃO em moda as transmissões de caráter "espiritualista" através de nossas ondas hertzianas. Há uma Emissora da Boa Vontade, que presta suas homenagens a todos os credos, com programas espíritas, umbandistas, protestantes, evangelistas, e o que ser mais... Agora encontrei na Guanabara o programa "Seleções espiritualistas" onde se faz propaganda do espiritismo. Respeitando as crenças alheias, não pretendo criticar aqui a essência do programa em si. Mas quero dizer de minha perplexidade ao ouvir as excelências do jornal "A Voz da União" — Para frente e para o alto. Não fazem quase propaganda do conteúdo do jornal, de seus artigos, ou de suas idéias elevadas. Recomenam-no assim: "Jornal moderno onde não falta nem mesmo uma movimenta história em quadrinhos!... Jornal bem feito pois nem mesmo os grandes jornais desta capital são impressos em papel tão belo tão fino..." Talvez seja bom comprarmos o jornal para "ver" e não para "ler"!

Idolos de Todos os Tempos

JOSÉ Maria Scassa mais uma vez emocionando a todos com seu esplêndido programa. Na última apresentação trouxe frente às câmeras, do Canal 6, o afamado jogador Nilo Martinho Braga, e contou-nos cenas e fatos de sua vida. Embora tenha uma ressalva a fazer (ao mostrar as fotografias, nem uma seta, nem um risco, nada identificava o entrevistado) marcão com prazer nota 10 para o programa.

Novela Coty

A televisão entregou-se a uma tarefa de longo fôlego e espero que se saia bem da empreitada. Está encenando, em capítulos, o célebre "Morro dos ventos uivantes". Embora ache a peça mal escolhida para o horário, pois em geral a criançada está assistindo televisão até mais ou menos oito e meia da noite, vamos esperar em como se desincumbirão da tarefa. Receio que dure uma eternidade o sofrimento da pobre "Katie" pois se não cortarem a maioria do livro, a peça vai se tornar na primeira "Mamãe Dolores" da televisão.. Isto é, uma outra "obra de Santa Ingrácia...".

> **De LEON ELIACHAR**
> **(crítico de televisão de "Última Hora")**
>
> "Observação triste: — A TV-Rio sempre atrasa nos horários de seus programas; a TV-Tupi nunca atrasa — corta-os pelo meio, sem mais nem menos".

Audição de Dalva de Oliveira

NA Rádio Tupi ouvi o último programa dessa boa cantora. Entre os números apresentados destaco a interpretação de "Mulher Rendeira", com côro, orquestra esplêndida e todos os versos da canção. No final do programa, quando Dalva se dirigia ao auditório para prestar sua homenagem a dois bons amigos artistas, (Marlene e Delfino) o auditório prejudicou a irradiação com seu barulho. A própria Dalva perdeu o fio das idéias mais de uma vez. Para Dalva de Oliveira, nota 9

Na Nacional

CÉSAR Ladeira apresentou magnìficamente, como sempre, o último "Cancioneiro Royal" Com Jorge Goulart e côro em "Laura", com José Garcia em "A volta do boêmio", Francisco Carlos em "Porque brilham os seus olhos" e Marlene em "Saudades da Bahia", o programa conseguiu agradar dando-nos momentos de boa música. Nota 8

Levertimentos

Esta produção de Haroldo Barbosa e Sérgio Pôrto é na verdade divertida e ótimo passatempo Humorístico sem ser pornográfico, vem sempre alegrar os ouvintes com os fatos cômicos descritos tão bem e melhor ainda interpretados pela equipe de comediantes da Mayrink. Apresentaram eles na última terça-feira, uma engraçadíssima cena intitulada "Cineminha de bolso" com o "cow-boy" Kid Gerânio e o cavalo "Matusquela". O "cow-boy" era o cômico Antonio Carlos, aquele cuja voz "acaboclada", verdadeiro caipira mineiro, faz realmente rir. A chave de ouro da cena, encontraram os dois produtores com um assunto bem em dia, a Miss Morango, e a Miss Peru, (atual Miss Universo).

O que houve?

A Rádio Nacional gravou ontem, à tarde, com seu fabuloso cast o programa a ser televisionado hoje à noite, no horário do famoso e já desaparecido "Caboclo aponta o sucesso". Assim é, que os telespectadores do Canal 13 vão assistir um "show" e o ouvinte de rádio, outro. Deixa de ser transmissão direta da PRE-8 com a Estação do Pôsto 6.

Lambrettas

Teatro
Paulo Francis

A COMPANHIA Tônia Celi-Autran talvez leve à cena "A Mandragora", de Maquiavel. Isto se a Censura der permissão, pois a comédia contém sátira ao clero. Padre convence espôsa a trair o marido, usando argumentos com base no dogma da Igreja. Imaginem a reação da Liga da Moralidade diante disso. Pouca gente sabe, no entanto, que o Papa Leão X mandou construir teatro especialmente para ver "A Mandragora" representada. E divertiu-se muito com o espetáculo, dizem os cronistas da época. Quando a CTCA propuzer a encenação de Maquiavel à Censura, veremos se o espírito de tolerância dos católicos aumentou ou diminuiu com o tempo.

✪

FALANDO de religião, Antônio José da Silva, cuja "Guerras do Alecrim e Mangerona" está em ensaios sob direção de Gianni Ratto, foi queimado pela inquisição, nos áureos tempos que não voltam mais...

✪

FALANDO de inquisição, "Santa Joana", de Bernard Shaw, está nas cogitações de Cacilda Becker e de Dulce Rodrigues. Entre as duas, o coração de *quase* ninguém balança.

✪

FALANDO de Dulce Rodrigues, ela arrendou o Teatro Barreto Pinto, no Catete, para dar prosseguimento às atividades de sua Companhia. Mais um teatro, mais *mau* teatro. Aguardamos com prazer, o desmentido, se houver.

✪

"MULHERES", da Fundação Brasileira de Teatro, ameaça com temporada no Dulcina.

✪

SE o propósito do "Poeira de Estrêlas", além de arrecadar dinheiro, é a confraternização da classe, esses espetáculos não cumprem sua missão. Havia membros da classe, na platéia, durante "Mulheres", que viravam o rosto para o lado ou o enfiavam nas mãos, irritados e envergonhados com o que acontecia no palco.

✪

ATÉ James Dean foi envolvido na brincadeira da FBT. Há limites para o mau-gosto, senhoras.

✪

LUIZA Barreto Leite reapareceu no palco, elegantemente vestida, em "Mulheres". Quase não lhe deram texto para falar. Cleide laconis parecia peixe fora dágua dialogando com Mara Rúbia ou Dulcina. É impossível representar-se diante dos trejeitos, cacoetes e espalhafato indisciplinado das últimas. Cleide, à maneira de Teresa Raquel, Teresa Amayo e Iára Sales, salvou-se pela presença em cena. Dulcina continua divertindo e cansando a quem a ouve em teatro, onde preponderam elementos de realismo. Ela é o que se chama em inglês "grotesque". Não vai nisso menosprêso pela intérprete, como se pode pensar, aqui. Atrizes da qualidade de Marita Hunt, Telma Riter e Hermione Gingold são "grotesques". Dulcina seria capaz de fazer "La Folle de Chaillot", de Giraudoux, se controlada e orientada por diretor-ditador, como Ziembinski ou Celli.

✪

OS cenários de Nilson Penna e alunos para "Mulheres" pareciam propaganda da fábrica "Ray-Ban". Ninguém moraria naqueles ambientes, nem mesmo Nilson Penna e seus alunos.

✪

PERGUNTAM-NOS que tratamento esperamos dos críticos cuja política temos atacado, nos espetáculos que estamos ensaiando para o TNC. O mesmo que dispensamos a êles, naturalmente. Sentirmo-nos-íamos insultados se acontecesse o contrário. Teatro deve ser julgado com severidade, sem inibições por parte dos críticos. E com êsse mesmo espírito deve ser feito por autores, diretores, e atores. Quem se ofende com críticas, ou não tem confiança em si próprio, ou não se conhece a si próprio, o que é ainda pior.

✪

CORA e João Augusto pensam em se inscrever na I *Ginkana de Lambrettas*.

Ferro – Cabeleireiro
Participa às suas distintas clientes que se encontra em seu SALÃO onde aguarda sua visita.
Agradece a preferência
VANITY
CABELEIREIROS
RUA INHANGÁ, 40-A
TELEFONE 57-4908

Nas Mãos de JK

Gravações em Desfile
Alberto Rêgo

O MINISTRO das Relações Exteriores, embaixador José Carlos de Macedo Soares, submeteu, ontem, à consideração do sr. Presidente da República cuidadosa exposição de motivos, pelo qual é solicitado ao Chefe do Executivo o encaminhamento ao Congresso Nacional, para a competente ratificação da Convenção Universal sôbre o Direito do Autor, firmada pelo Brasil, como participante à Conferência Intergovernamental do Direito do Autor, realizada, sob os auspícios da UNESCO, em Genebra.

Eterna luta

JÁ SE cogita nos meios dos compositores musicais de providências no sentido de reprimir a medida adotada pelas fábricas gravadoras em reduzir o número de discos para os festejos carnavalescos. Como noticiamos, as emprêsas gravadoras estabeleceram um convênio, segundo o qual cada fábrica apenas gravaria 20 músicas para o carnaval, em discos 78 ou 33 rotações e não cederiam suas prensas a terceiros para confecção de chapas com fins idênticos. Como as editoras gráficas apenas estabelecem contratos com músicas que tenham sido anteriormente gravadas, a medida, de alcance econômico essencialmente, parece, à primeira vista que viria atingir sua finalidade. No entanto, no Carnaval o grande rendimento da música é decorrente da execução em clubes, bailes etc. Assim, a execução dependendo apenas da divulgação e não da gravação, um grande número de autores se aprestam para confeccionar acetatos. Adquirindo horários em estações de rádios e editando êles mesmos, se necessário, gràficamente a música vão pretender, mesmo porque são filiados às arrecadadoras, que estas cobrem, como procuradoras que são, os direitos decorrentes da execução. Assim, a providência das gravadoras, apenas planejada, já está, ao que parece criando controvérsias futuras. E não bastasse isso o fato de estar o diretor da Censura isentando vários clubes do pagamentos de direito autoral, vai, como é óbvio, agitar mais ainda os meios artísticos da composição popular.

Sucessos no México

AS GRAVAÇÕES que vêm se destacando nas paradas de sucessos do México são: "La Barca", bolero gravado pelos cantores: Lucho Gatica — Musart; Très Caballeros — Musart; Chucho Rodriguez — Vitor, e outros — "Amor secreto", bolero com Lucho Gatica — Musart; "Hoy se mus", bolero com Bienvenido Granda, com la sonora Matancera — Musart: "Mar. "Marcelino, pan y vino", canção gravada por Renato Carossone — Compas; Lupita Corazón — Columbia; Memo Salamanca — Peerless— e outros: "Un clavo para mi cruz", com Consentina — Vitor — e Prieta Linda — Peerless — "Esperame en el ciel", bolero com Lucho Gatica e Bobby Capó — e, finalmente "Tue me acostumbraste", bolero com o Trio Avileño — Columbia — e Lucho Gatica.

O colega é Vogal

BRUNO Gomes, "double" de compositor e cronista de discos, presidente do Sindicato dos Compositores é hoje vogal da 15.ª Junta de Conciliação e Julgamento do Distrito Federal. Que os ares conciliatórios daquele Tribunal o inspirem na defesa dos direitos dos autores, a êle, a quem coube a deferência do poder público em indicá-lo para cargo de tanta responsabilidade.

EFEMÉRIDES

25 DE JULHO

1864 — Nasce, em Cantagalo (Rio de Janeiro), Eduardo Chapot. Prevost.

1868 — Tropas aliadas, tendo à frente a 5a. Divisão Brasileira de Cavalaria, comandada pelo coronel Câmara, penetram na Fortaleza de Humaitá (Guerra do Paraguai).

1876 — Morre, em São Luís, Gentil Homem de Almeida Braga.

1921 — Morre, no Rio de Janeiro, Pedro Augusto Carneiro Lessa, uma das glórias da magistratura brasileira, grande jurista, escritor, professor de Direito, ministro do Supremo Tribunal Federal, membro da Academia Brasileira de Letras.

Américo Brasílico
ADVOGADO
Causas civel e criminais — Av. Presidente Vargas, 435 — 6.º andar — sala 605 — Tel.: 23-0932 ou 38-7081

O Magnata Das Vedetas

Madrugada
MISTER ECO

A IMPORTÂNCIA do corretor zoológico na vida da cidade, movimentando grandes capitais, driblando os inconformados e vingativos proscritos das colunas do «gibi» mas proporcionando às classes menos abastadas o «suspense» da fèzinha diária — mui probo e decente — já é motivo para a admiração sincera dêste escriba de todos vós, sempre ao lado das grandes causas, como sabeis.

O corretor zoológico é, além disso tudo, um grande amigo das artes. É de vê-lo decidindo concursos onde se faz sentir o pêso do ouro — senhores que são de fartas burras — comprando, com elogiável desprendimento, toneladas de votos para a vitória de sua candidata.

De anos para cá, a Rainha do Baile das Atrizes, por exemplo, passou a ser privilégio dos magnânimos senhores corretores zoológicos, que despendem grandes somas na sua eleição, tudo de olhos voltados em prol da benemérita Casa dos Artistas, para onde se destinam, como não deveis ignorar, os fundos angariados.

Chapelão de abas largas e enterrado até as orelhas (por discrição), jaquetão de panamá aberto ao peito largo e chuveiro de brilhantes no dedo grosso de tanto conferir o boletim das cotações, o corretor zoológico é herói anônimo do nosso meio teatral, impulsionando e financiando gloriosas carreiras artísticas, sem alarde e sem fanfarras.

E é de se notar também o seu profundo senso estético. Tem sempre o corretor zoológico uma vedeta — há que ser moça bonita, em louvor do Belo! — como sua protegida, cercando-a do máximo confôrto pelos sete lados, pouco se lhe dando seja o resultado de hoje moderno ou salteado. Importa é que, no seu anonimato, a glória alcançada pela pupila também lhe caiba. Afinal de contas, é êle quem bota a banca...

◇

La Fiorentina

NÃO é fácil, fim de noite, encontrar-se um restaurante honesto, onde se possa refazer as energias perdidas, antes do contato amigo do travesseiro. Raras são as casas abertas na madrugada alta e essas raras muito deixam a desejar em matéria de limpeza e de frequência. O Augusto Mister faz, pois, em justiça, o registro da cantina «La Fiorentina», pelo bom serviço, pela cozinha sem mistérios à vista do público e pela excelência dos seus pratos. É desnecessário acrescentar que Mister Eco não deve favores à cantina «La Fiorentina», onde sempre paga — como é do seu feitio — as suas notas de despesas. Serve o aviso apenas para a devoradora fauna dos picadinho-relations, que só elogiam as casas onde se empanturram «de gratuite». Passai ao largo, meninos!

◇

Arpége

NÃO há frio que resista ao rebolado de Mabel Serrano, Maria Helena e Carla Baroni na «boite» Arpège, sob o ritmo saltitante da música de Valdir Calmon. Casas cheias até nas noites mais frias, calor lá dentro e Agnelo Martins pensando em nova cadilaque e noutros cavalos de corrida...

◇

Elepê

A EUFORIA tomou conta do garção e cantor Jean-Pierre, das noites do Bacará, pelo lançamento do seu «long-play», sêlo Colúmbia, com o título de rock». O garção, que se revelou cantor, revela-se também um dos mais temíveis caetitus da praça, pois até o número (LPCB-35.041) do seu disco, para maior segurança, êle fornece aos frequentadores do bar do Gigi.

◇

Diabos do Ar

PARA os portadores de bons nervos, o Augusto Mister aconselha assistirem aos trapezistas que se estão exibindo no Circo Águias Humanas, armado na Praça Onze. Os «Diabos do Ar» devem ter feito treinamento intensivo como passageiros dos trens da Central. Basta dizer isso.

◇

Marcel

EM «Mister Samba», Marina Marcel restringirá sua atuação à boa bailarina que sempre foi, abandonando — e que seja para sempre — as veleidades canoras, que lhe devem ter sido impostas. Mister Eco sempre bateu palmas para o desempenho coreográfico da bela Marcel, mas, como cantora, seria o mesmo [illegible] gir fôsse a não [illegible] Elizabeth Gasper.

FRIO...

Agasalhe-se, moça!

"Destruí Minha Própria Vida". Zsa Zsa Gabor, George Sanders, Coleen Gray e Curtis Cooksey, numa cena do filme. Sanders, podendo compor muito bem tipos que sustentam personagens secundários, tem uma interpretação irregular no principal papel

"Destruí Minha Própria Vida"

Cinema

Décio Vieira Ottoni

LOVES OF A SCOUNDREL (RKO-Rádio). Pretendendo fazer um painel de Wall Street através da reprodução de alguns dos seus pormenores mais conhecidos, o diretor Charles Martin (também autor da história e adaptador do original ao cinema) compôs um hino de exaltação à mais famosa "área de angústia" do mundo. O diretor Charles Martin, sem ter no histórico da sua profissão fato realçável e sem ferir com a sua crítica o fundo do problema, conseguiu apenas criar uma fábula a mais sôbre o renhido mundo das finanças de New York, fábula, de resto, hiperbólica, uma vez que é sabido e admitido que as especulações na Bolsa podem ter o caráter artificial ou aventureiro de que foi revestido e chegar a um final feliz para o protagonista de tais "operações"

A história que serve para compor a selva em que se movimentam as feras de Wall Street é a de um imigrante tcheco (George Sanders) que desembarca após a guerra e sem vintém aos pés da Estátua da Liberdade, passando em seguida a industrializar a liberalidade de uma jovem porém simpática ladra e, daí, improvisando um plano para industrializar também o seu inegável "fair-play" e fazer fortuna. Tôda a gradação dos tipos que compõem o mundo de especuladores e que se mistura aos financistas ávidos de lucros extraordinários dá para compor um prato de agradável aparência, mas de sabor não muito condizente com a aparência excitante.

Uma viúva que se diverte, embora com prudência, em arriscar parcialmente a sua herança em especulações e aventuras amorosas sem maiores compromissos ou consequências (Zsa Zsa Gabor) um capitalista falido na tentativa de encontrar o petróleo (Victor Jory), uma bela aventureira que tenta a promoção de marido já bastante usado, embora rico, ao pôsto de um marido rico e novo (Coleen Gray), uma jovem atriz que tenta oportunidade na Broadway, compõem o rico quadro de caracteres exibido. O diretor Martin tenta com êles demonstrar que a especulação inescrupulosa da boa fé dos cidadãos humildes e a falta absoluta de qualquer sentimento humano de um explorador cínico (Sanders), não pode conduzir ninguém a um bom epílogo, mas termina fazendo uma exaltação barata dos sentimentos humanos que sobrevivem (pelo seu filme) no mundo do dinheiro graúdo.

Charles Martin aparece no cenário cinematográfico tentando uma tarefa pretensiosa, melodrama social em que introduz alguma observação dos processos da comédia sofisticada. Usando os maneirismos de George Sanders, que podem ser disfarçados quando êste eterno coadjuvante não se vê obrigado a manter-se durante todo o tempo à frente do elenco, fracassa parcialmente embora possa disfarçar o filme, cheio de concessões e cenas insustentáveis, em espetáculo excitante para os menos prevenidos.

Astrologia

Mirakoff

Hoje, 25 — Impróprio para pedir favores e tratar com o sexo oposto, entretanto, poderá iniciar viagem, tratar de assuntos jurídicos e financeiros, na parte da manhã.

ACONTECERÁ HOJE AO LEITOR:

Seguem-se as possibilidades felizes ou não de hoje, com horas e números promissores para os leitores nascidos em qualquer dia, mês e ano, nos períodos abaixo:

PARA OS NASCIDOS

ENTRE 22 DE DEZEMBRO E 20 DE JANEIRO

A tarde será perigosa, com rompimento de amizades, desgostos e complicações com o sexo oposto! Muito cuidado. 10, 15 e 17; 343, 555 e 583 (horas e números).

ENTRE 21 DE JANEIRO E 18 DE FEVEREIRO

Descontentamento, má disposição, nervosismo. 8, 14 e 19; 53, 77 e 388 (horas e números).

ENTRE 19 DE FEVEREIRO E 20 DE MARÇO

Negócios irrealizáveis. Aguarde amanhã, com grandes probabilidades. 12, 15 e 17: 55, 37 e 80 (horas e números).

ENTRE 21 DE MARÇO E 20 DE ABRIL

Conjecturas de negócios de futuro. A noite será desagradável. 6, 7 e 9; 25, 35 e 45 (horas e números).

ENTRE 21 DE ABRIL E 20 DE MAIO

Manhã promissora, disposição aventureira e conquistas amorosas. 15, 16 e 17; 51, 61 e 71 (horas e números).

ENTRE 21 DE MAIO E 21 DE JUNHO

Dia medíocre, boa atividade e pequenas realizações. 9, 11 e 13; 54, 56 e 67 (horas e números).

ENTRE 22 DE JUNHO E 22 DE JULHO

Dificuldades e tramas de inimigos secretos. A tarde será de sucessos sociais. 3, 5 e 8; 30, 50 e 62 (horas e números).

ENTRE 23 DE JULHO E 23 DE AGOSTO

Negócios precipitados, mágoas, árduas tarefas e profundos desenganos. 9, 10 e 11; 54, 61 e 74 (horas e números).

ENTRE 24 DE AGOSTO E 22 DE SETEMBRO

Correspondências, inquietudes por motivos de viagem. 3, 21 e 23; 30, 40 e 51 (horas e números).

ENTRE 23 DE SETEMBRO E 22 DE OUTUBRO

Dia sem novidades, a não ser à tarde, que será de confusão psíquica. 8, 9 e 10; 44, 45 e 46 (horas e números).

ENTRE 23 DE OUTUBRO E 22 DE NOVEMBRO

Disposição belicosa e contrariedades com parentes. 9, 10 e 1; 36, 37 e 47 (horas e números).

ENTRE 23 DE NOVEMBRO E 21 DE DEZEMBRO

Aventuras com o outro sexo e nervosismo. A tarde será bem promissora. 13, 15 e 17; 40, 42 e 53 (horas e números).

MÁQUINAS DE ESCRITÓRIO

VENDEM-SE DE SOMAR CALCULAR E DE ESCREVER: OFICINAS PARA CONSERTOS

CASA COLLYER

RUA SENHOR DOS PASSOS, 48 1º — TELEFONE: 43-5532

Passatempo

R. Portella

HORIZONTAIS:

1 — Cinco mais um.
5 — Torrente, cachoeira.
7 — Astro que é centro de um sistema planetário.
8 — Carne do lombo do boi, entre a pá e o cachaço.
10 — Pátria de Abraão.
11 — Arma branca, mais larga e maior que o punhal.
12 — Inflamação do ouvido.
14 — Grito de dor.
15 — Direito, íntegro.
16 — Partido.
17 — Distante, afastado.
19 — Rio de França.

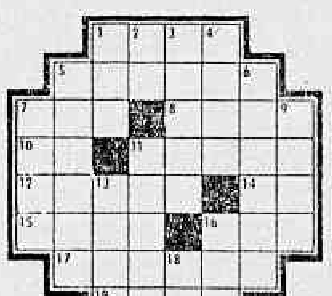

VERTICAIS:

1 — Tempêro de cozinha.
2 — Pronome pessoal da 1a. pessoa.
3 — Número de anos de alguém.
4 — Grande saco.
5 — Delicado.
6 — Enviado de um govêrno junto de outro govêrno.
7 — Humor aquoso que vem à superfície da pele, por efeito do calor.
9 — Quinto mês do ano.
10 — Corpúsculo pequeníssimo.
13 — Parágrafo.
16 — Pedra, em tupi-guarani.
18 — Artigo masculino, plural.

RESPOSTA DO Nº ANTERIOR

HOR.: soma — careta — fel — lago — edil — lua — ovelha — arão. VERT.: saliva — or — mel — atalho — cedo — água — fé — oa — ler — lã.

Não é Feita Com as 'Sobras' da Europa a Pintura de Portinari

Artes

Antonio Bento

NÃO tenho a menor dúvida sôbre o sucesso da Exposição de Portinari, onde quer que seja apresentada. Depois do êxito obtido em várias cidades de Israel e em Paris, a mostra aberta há dias na "Casa da Arte", de Munique, foi bem recebida pela crítica.

Segundo o despacho ontem distribuído pela United Press, um dos críticos mais conhecidos dessa cidade alemã salientou que a "arte de Portinari não se constitui de "sobras" da Europa, mas de uma criação completamente independente, vinda da América Latina. Sua síntese de conteúdo formal e social é concreta, real e clara".

FALANDO sôbre o caráter brasileiro da sua pintura do mestre de Brodowski, continua o crítico:

"Não nos mostra o pintor os arranha-céus e Copacabana, mas a vida primitiva da selva, sua solidão e as catástrofes naturais do mundo tropical. Os desenhos de Portinari descrevem as condições sociais do Brasil, as sêcas, as inundações, o trabalho e a morte. No centro de todo o seu ciclo está o inominado ser humano de sua pátria, a mulher trabalhadora que acusa, o sepultamento dos mortos durante a noite, e o tema da morte. Com dureza a mendo cruel, seu pincel desenha uma linha tão aguda como o corte de um doloroso machado. Os desenhos da história de sua pátria — o desembarque dos portuguêses, a revolução contra Portugal (Tiradentes) — são as preliminares de sua visão apocalíptica da guerra, no painel do edifício da ONU, em Nova York. Percebe-se aqui um mundo exótico, mas absolutamente real, uma arte que nasce diretamente da vida e que expressa o choque da civilização européia com a natureza selvagem".

TEM razão o nosso colega de Munique quando diz que a pintura de Portinari não é feita com as "sobras" exportadas da Europa. Trata-se efetivamente de uma arte vigorosamente original e representativa do gênio criador do nosso país, como a música de Villa Lobos e o romance de José Lins do Rego.

Embora filiada à corrente internacional do modernismo a pintura de Portinari não é um eco desta ou daquela escola, dêste ou daquele mestre europeu. Por isso mesmo é a que mais alto nos representa, no cenário internacional.

"CELEBRIDADES EM DESFILE COLORIDO", NO CINE PAX

Merece referência especial o fato do ballet no cinema ter empolgado a massa. E' o que se pode concluir, a respeito do êxito do "Festival Ballet", no Cine Pax, em Ipanema, cuja segunda semana vem de ser iniciada.

O primeiro programa será exibido apenas até quarta-feira, dia 31, e representa a maior reunião de expoentes da dança, jamais apresentada. Tamara Toumanova (A Morte do Cisne), Glina Ulanova (Valsa de Chopin), Plisetskaya (Lago do Cisne) colorido russo; "Flocos", do Sadler's Wells de Londres; "Danças Polovtsianas do Príncipe Igor"; "Sinfonia da Solidão" (quatro primeiro prêmios no último Festival Mundial); "Recreação", com Les Ballets des Etoiles de Paris; a pedidos — "Napoleão", de Serge Lifar, com Tcherina e "Martinete" e "Bolero Gitano", com Antônio. Um programa em côres, destinado a grande êxito. De quinta-feira, 1, a domingo, 4.

"Ballet Russo em côres", com "Lago do Cisne", completo; "Fonte de Batchssarai", "Romeu e Julieta", "Gopak", etc.

CURSOS DA STA

Acham-se abertas as matrículas para os diferentes cursos que serão mantidos pela STA, em sua sede, na Rua Barata Ribeiro, 502, a partir do próximo mês de agôsto.

Os cursos, para os sócios ou pessoas recomendadas pelos mesmos são os seguintes:

"Problemas do Espetáculo", por Gianni Ratto (Ciclo de 12 palestras) — às segundas-feiras, às 17 horas.

"História do Teatro da Inglaterra", por Bárbara Heliodora Carneiro de Mendonça — às terças-feiras, às 17 horas (ciclo de 12 palestras).

"Apreciação do Cinema", por Alex Viany (ciclo de 12 palestras) — às quartas-feiras às 17 horas.

"Conversas Sôbre Teatro", por Alvaro Moreyra (ciclo de 12 palestras) — às quintas-feiras, às 17 horas.

"Revolução da Linguagem Musical", por Geny Marcondes (ciclo de 12 palestras) — às sextas-feiras, às 17 horas.

NOTA: Estando limitado em 30 o número de pessoas para cada curso, as matrículas obedecerão rigorosamente à ordem de inscrição feita em nossa sede.

Registro

ANIVERSARIOS

Fazem anos hoje:

SENHORES:

Desembargador Eduardo Sousa Santos; general Manoel Azambuja Brilhante; Jorge de Oliveira Maia; Júlio Amaral; dr. Abelardo Falcão; David Lopes; U. H. Monassa; Afonso Passos; Iguatemi João Pacheco Pirro; prof. Aguinaldo Pereira Rêgo; Osvaldo Gomes Macieira; José Barros dos Santos; José Vieira de Resende Silva; Hélio Romano; Otávio José Vieira; Alberto Ferreira dos Santos; Carlos Pinto Lemos; José Soares; Jaime Ilse; José Afonso Passos; coronel Luís Batista; Aníbal Alberto de Albuquerque Maranhão e Raul de Corrêa Iruandeck.

SENHORAS:

Anita Calheiros Quaresma de Moura; Eleonora Possolo; Herminio Brandão; Edite Castro Nunes; Iolanda Kalembach e Dinorá Azevedo.

MENINAS:

Completa hoje cinco anos, a menina Vera Lúcia de Oliveira Rocha. — Completa hoje um ano a menina Fátima, filha do casal Bismarco Nicolau-Iolanda Maria da Costa.

CASAMENTOS

Realiza-se no dia 3 de agôsto vindouro, às 17,30 horas, na Igreja do Senhor Bom Jesus do Calvário, na Rua Conde de Bonfim, 50, onde os noivos receberão cumprimentos, o casamento da srta. Ana Maria, filha do sr. e sra. Antônio Nobre d'Almeida, com o sr. Bertholdo Maia, filho da viuva Arthur Maia.

ALMÔÇOS

Realiza-se no dia 30, no Restaurante da A.B.I., um almôço de cordialidade em homenagem ao nosso velho confrade Jarbas de Carvalho, por motivo do seu aniversário natalício e promovido por iniciativa da Associação dos Artistas Brasileiros, Associação Brasileira de Imprensa e PEN Club do Brasil. As adesões a êsse ágape de cordialidade podem ser feitas na lista que se encontra à disposição dos interessados na Secretaria da A.B.I. com o sr. Julio Moreira.

VIAJANTES

Chegou ontem a esta capital, o dr. Coleman Robin, Chefe do Departamento de Doenças do Torax do "Mount Sinai Hospital", de Nova York. Hoje, o dr. Coleman dará início a uma série de sessões e visitas à enfermarias, para estudos e

CONFERÊNCIAS

Realiza-se hoje, às 21 horas, no

discussões de casos clínicos, na Santa Casa de Misericórdia, Sindicato Médico do Rio de Janeiro, uma conferência da Sociedade Brasileira de Alergia, onde falarão os drs. Sayão Lobato, Fábio Sá Earp e Aristeu Leite, respectivamente sôbre os seguintes temas: "Conduta e orientação médico-odontológica do problema de infecção focal, e Estudo da histaminidase na asma".

BAILES

"Festival Ballet", que tanto sucesso alcançou em sua recente apresentação em Niterói, no Cine São Bento, teve adiada sua volta ao Cine Pax, no Rio, Ipanema. Esse adiamento virá também favorecer o público com a inclusão de diversos bailados, recem-chegados e que serão apresentados nos novos programas.

FESTAS

Todos os sábados, a partir das 19 horas, realiza-se no Conjunto Residencial do IAPC em Irajá — Rua Onze, final da Rua Doze, exibição cinematográfica dedicada às crianças moradoras na localidade, por iniciativa do sr. Amando da Fonseca.

FALECIMENTOS

DR. JUVENAL MURTINHO NOBRE — Faleceu, na manhã de ontem, nesta cidade, o dr. Juvenal Murtinho Nobre, presidente do Touring Club do Brasil. Vitimou-o um infarte do miocárdio. Era sobrinho do ministro Joaquim Murtinho e deixa viuva a sra. Marieta Thedin Murtinho Nobre e um filho, dr. Manuel Murtinho Nobre, médico homeopata.

O extinto era médico homeopata, industrial, fundador e dono de dois laboratórios homeopatas em S. Paulo e nesta capital.

O féretro sairá hoje, às 10 horas da sua residência, na Rua Joaquim Murtinho, 711, para o Cemitério de São João Batista.

ENTERROS

Continúa apresentando sensíveis melhoras em seu estado de saúde, em convalescença da operação a que foi submetido, com êxito, no Hospital dos Servidores do Estado, onde se acha internado, o nosso confrade sr. Antônio de São Payo, assistente da direção de "Fon-Fon". O nosso colega tem recebido a visita de seus companheiros e amigos.

MISSAS

Por alma da professôra Djanira de Seixas Duarte Freitas (Dejinha), saudosa espôsa do nosso confrade Edgard Freitas, sua família manda rezar missa de sexto mês no próximo dia 1.o de agôsto, quinta-feira, às 11 horas, na Igreja da Cruz dos Militares, na Rua 1.o de Março.

J. K. no comando supremo do P. S. D.

(Conclusão da 1.ª pag.)

glórias que lhe conferirem; seremos também responsabilizados por tudo que prometermos fazer e não for feito" — o sr. Amaral Peixoto passou ao combate da política nacionalista, dizendo:

— "E' importante definirmos nossa posição diante de um dos mais tormentosos problemas hodiernos — o do nacionalismo. O PSD é um partido nacionalista, porque luta pelo desenvolvimento e pelo bem-estar do povo brasileiro. Mas não é, nem pode ser um partido que receie a colaboração financeira e técnica de povos amigos que precisem nos ajudar.

ANTINACIONALISTA

"Não pretendemos modificar soluções adotadas e convenientes a determinados problemas. Não a propagnamos porém, pela extensão do mesmo critério para casos que não apresentem as mesmas peculiaridades a não ser que a falta de iniciativa privada ou razões de segurança nacional, tal aconselhem.

"Nacionalistas somos todos, mas não exclusivistas, xenófobos jacobinos. Sabemos que temos de lutar, nós mesmos, pelo nosso progresso. Nada devemos temer mesmo se nos unirmos a outros povos na exploração e criação de riquezas, desde que mantivermos bem nítida, a consciência de zelarmos pelo que é nosso.

QUESTÃO DE COMPLEXO

"Não cultivemos entre nós um sentimento de inferioridade, nem mesmo o que toma aparência de exacerbada e dorida noção de estarmos sendo vítima de perseguições, de cobiças do mundo inteiro e que só nos resta por isso o recurso de pôrmos trancas à porta".

A parte final do discurso foi dedicada pelo sr. Amaral Peixoto a pregar a reforma constitucional porque "o PSD bem sabe que a Carta Magna precisa ser ajustada à realidade brasileira"; falando ainda na "balbúrdia na elaboração do orçamento", em reforma eleitoral e na necessidade de uma definição sôbre maioria absoluta para o futuro pleito presidencial.

VIEIRA REPUDIA

Correspondendo ao profundo mal-estar com a posição de auto-suficiência adotada no discurso do sr. Amaral Peixoto, o sr. Vieira de Melo improvisou um brinde ao Presidente da República, antecedido por um discurso em que afirmou ser o sr. Juscelino Kubitschek "o guardião-mor, o vigilantes supremo dos grandiosos destinos do Partido Social Democrático".

Seu discurso foi cumprimentado por um bilhete, passado sorrateiramente pelo sr. José Joffily, até sua cadeira e que, com a assinatura do deputado Cid de Carvalho, dizia o seguinte: — "A Ala Moça aplaude e agradece comovida".

O DISCURSO

Foi o seguinte, na íntegra, o discurso do sr. Vieira de Melo prestigiando, contra a opinião do sr. Amaral Peixoto, a posição do Presidente da República dentro do PSD:

"Nesta festa de congraçamento da família pessedista nacional em tôrno do seu preclaro presidente, embaixador Amaral Peixoto, não poderia faltar a palavra de simpatia, de aprêço, de consideração, de solidariedade ao mais graduado de todos os nossos correligionários, o presidente Juscelino Kubitschek de Oliveira.

Exaltar JK

"Ao focalizar a personalidade dêsse eminente patrício e grande correligionário, não sei o que mais deveria exaltar. Se as suas qualidades humanas invulgares de bondade, de paciência, de quase humildade, qualidades que tornaram a figura de S. Exa. um polo de atração de simpatias populares tão precioso ao desenvolvimento das nossas campanhas políticas pela sua eleição, e mais precioso ainda na preservação, em todo êsse "mare magnum" de injustiças, exaltações e de paixões impatrióticas, o foco de manutenção do prestígio do poder público e, portanto, da própria popularidade do nosso partido; não sei se estas, ou as invulgares qualidades de administrador e trabalhador esforçado, dinâmico, entusiástico, daquele que dentre todos os que trabalham pelo nosso país, é o primeiro que acorda e o último que repousa.

Esfôrço prodigioso

"Dêsse homem, que tem realmente realizado, nesses 18 meses de Govêrno, o esfôrço pessoal mais prodigioso, mais admirável e mais convincente que até hoje êste país teve o direito de exigir de um dirigente seu; dêste homem que, desde que assumiu a Presidência da República, não teve um minuto, um instante de tranquilidade, porque suas horas e seus dias foram todos êles devotados ao trabalho comovente, que não conhece cansaços nem fadigas, à solução dos gravíssimos problemas que teve de enfrentar desde o primeiro instante.

"Não sei ainda se essas qualidades de cidadão, de homem, de administrador, se o estoicismo bem típico da alma mineira, que êle representa, no suportar serenamente, corajosamente, tôda campanha de insultos e de difamações que contra a sua pessoa e contra o seu Govêrno tem sido desencadeada.

Lapso imperdoável

"Nesta festa do PSD, seria realmente um lapso imperdoável que nós não assinalássemos, sobretudo aqueles que mais de perto com êle convivemos, senadores e deputados, o timbre legitimamente partidário, o amor à nossa grei que a cada instante e a cada momento se traduzem nas suas palavras de confôrto, nos seus propósitos de ajuda e nas suas decisões de prestigiar o Partido Social Democrático, porque êle sabe que foi sôbre esta plêiade enorme de homens equilibrados, sensatos e patriotas que residiu, antes de mais nada, o êxito maior da sua carreira política — a sua eleição para a Presidência da República.

Problemas vitais

"Sei que o nosso partido, meus eminentes correligionários, vive, neste instante, uma época e um momento difíceis, porque, como há pouco foi assinalado pelos eminentes representantes da Câmara e do Senado um partido Conservador, um partido tradicional, um partido que representa o próprio senso da Nação, no que ela tem de mais sólido, se vê na contingência de enfrentar problemas novos que se defrontam, concepções novas que surgem, aspectos novos que aparecem na vida política nacional, necessitando de plasmar-se, de fundir-se, de transformar-se, de atualizar-se, para poder acompanhar, sem a perda daquele aspecto de equilíbrio fundamental que o caracteriza, o encontro com os problemas vitais da nossa nacionalidade.

JK: o guardião

"O presidente Juscelino Kubitschek é, antes de mais nada, um símbolo dêsse esfôrço de equilíbrio que realiza nosso partido, porque na ousadia de algumas das soluções de seu Govêrno e na preservação de alguns aspectos fundamentais da sua política, nós encontramos esta síntese, que é um exemplo para a nossa agremiação, que não pode deixar de viver os conturbados dias que estamos vivendo, sob pena de perder, perante a opinião pública, aquele prestígio que o tem caracterizado.

"Levantando a nossa taça em homenagem a êsse eminente, bravo, digno e honrado correligionário, quero significar, nesta reunião, que se destina a projetar-se em todo o país com a fôrça do prestígio que esta agremiação desfruta, que os pessedistas de todo o Brasil vêem no presidente Juscelino Kubitschek não apenas um administrador à altura das responsabilidades, que tem dado todo o seu esfôrço, a sua dedicação, a sua inteligência e o seu trabalho para a solução dos nossos problemas, como também o guardião-mór, o vigilante supremo dos grandiosos destinos do Partido Social Democrático".

CONCLUSÕES DA 12.ª PÁGINA

Mudou de . . .

robusta jovem chamada Dora Ratjen — não tivesse saltado meio centímetro mais alto, em Amsterdam, meses antes.

Dora na pista, Herman no bar

A suspeita de que Dora não fôsse uma mulher de verdade surgiu nessa mesma época, tendo sido aberto inquérito. Mas veio a guerra, e a srta. (ou sr.) Ratjen sumiu, para reaparecer recentemente em Hamburgo, servindo café e atendendo aos fregueses que gritam por Herman.

O recorde da antiga Dora foi anulado e atribuído à sra. Tyler, que há menos de um mês ainda conseguiu, sem treino, igualar sua antiga marca, embora tenha desistido de competir desde os últimos jogos olímpicos, nos quais nunca faltou desde 1936, Dorothy seria ainda hoje a recordista mundial de salto em altura se, há pouco tempo, a norte-americana Mildred Mac Daniel não tivesse pulado 1 metro e 76.

Mais um . . .

vamente o capitão Aluízio — foi pedida a sua absolvição pelo próprio Procurador Geral da Justiça Militar, que não vê nenhum crime na conduta do militar como gestor do Reembolsável da Academia Militar de Agulhas Negras.

2ª Feira

SÃO JOSÉ 42-0092

ART-PALACIO 57-2795

ESKYE TIJUCA

ESKYE MEIER

CARTAZ

TEATROS

BOLSO — 27-3122 — "Infidelidades em Petit Comit". 21 horas. Aos sábados às 20 e 22 horas. Vesperal aos domingos às 16 horas.

CARLOS GOMES — 22-7581 — "E' Fogo na Bica": às 20 e 22 horas; Vesp. às quintas, sábados e domingos às 16 horas.

COPACABANA — 57-1818 — "A Marcom da Vida": às 21,30. Vesp. às quintas, sábados e domingos às 16 horas.

DULCINA — 32-5517 — "A Verdade de Cada Um": às 21 horas. Vesperais às quintas, sábados e domingos às 16 horas.

FOLLIES — 28-8216 — "A Mulher de Verdade": às 20 e 22 horas; vesp. às quintas, sábados e domingos às 16 horas; aos sábados sessões às 20, 22 e 24 horas.

JARDEL — 27-8712 — "Vovô de Bonde não Pega Avião a Jacto": às 20 e 22 horas; vesp. às quintas, sábados e domingos às 16 horas.

JOÃO CAETANO — 43-4276 — "Rumo a Brasília": às 20 e 22 horas; vesp. às quintas, sábados e domingos às 16 horas.

LEME — 37-6412 — "Juramento a Longo Prazo": às 21 horas; vesp. aos sábados e domingo às 16 horas.

MAISON DE FRANCE — Gata em Teto de Zinco Quente": de quarta a domingo às 21 horas; vesp. às quintas, sábados e domingos às 16 hs.

MUNICIPAL — 42-3103.

RIVAL — 22-2721 — "Dona Brasília Quer Casar": às 21 horas; aos sábados sessões às 20 e 22 horas; vesp. às quintas, sábados e domingos às 16 horas.

RECREIO — 22-8164.

REPUBLICA — 22-0271.

SERRADOR — 42-6442 — "Lotaria": às 21 horas.

TABLADO — 26-4555 — "O Tempo e os Conways" quintas, sextas e sábados às 21 horas; domingos às 17 horas.

TIJUCA — 28-5513 — "Velhice Transviada": às 20 e 22 horas; vesp. aos sábados e domingos às 16 horas.

ZAQUIA JORGE — "O Espetáculo Continua": às 21 horas. Aos sábados e domingos vesp. às 16 horas e sessões às 20 e 22 horas.

CINEMAS

Os lançamentos

JOGOS DA VIDA (Smiley) — Inglês — Cinemascópio — Tecnicolor — dirigido por Anthony Kimmins, com Colin Peterson, a nova revelação juvenil, Ralph Richardson, John Mc Callum, Chips Rafferty, Jocelyn Hernfield, Bruce Archer, Margaret Christensen, Reg Sye. Comédia dramática em tôrno da vida de um menino. — PALACIO (a partir de meio-dia), ROXY, MADRI, MARACANÃ, IMPERATOR, MONTE CASTELO e BRAZ DE PINA. Horário 2 — 4 — 6 — 8 e 10 horas.

A FILHA DO EMBAIXADOR (The Ambassador's daughter) — Cinemascópio — Tecnicolor — dirigido por Norman Krasna, com Olivia de Havilland, John Forsythe, Mirna Loy, Adolphe Menjou, Tommy Noonan, Francis Lederer, Edward Arnold, Minor Watson. Comédia: S. LUIZ, REX, RIAN, LEBLON, CARIOCA e COLISEU. Horário 2 — 4 — 6 — 8 — 10 horas.

CHA - CHA - CHA - BUM (Cha - Cha - Cha - Boom) — dirigido por Fred F. Sears, com Mary Kaye Trio, Helen Grayco, Luiz Arcaraz, Steve Dunne, Sylvia Lewis, Alix Talton, Dante De Paulo, José Gonzales Gonzales, Perez Prado e sua orquestra, Manny Lopes e sua orquestra. Musical. IDEAL, MIRAMAR, AVENIDA. Horário 2 — 3,40 — 5,20 — 7 — 8,40 e 10,20 horas. Impróprio até 18 anos.

A SOMBRA DA JANELA (The shadow on the Window) — dirigido por William Asher, com Phil Carey, Betty Garrett, John Barrymore Jr., Angela Stevens. Drama policial. IMPERIO e MADUREIRA. Horário 2 — 3,40 — 5,20 — 7 — 8,40 e 10,20 horas. Proibido até 18 anos.

DESTRUI MINHA PROPRIA VIDA (Loves of a Scoundrel) — RKOscópio — dirigido por Charles Martins, com George Sanders, Yvonne De Carlo, Zsa Zsa Gabor, Victor Jory, Nancy Gates, Collen Gray. Drama; PLAZA, ROYAL (a partir de 11,20 horas), MASCOTE (a partir de 12 horas), ASTORIA, OLINDA, PRIMOR, COLONIAL e ROSARIO (a partir de 13,30 horas). Proibido até 14 anos.

UM ESTRANHO NA ESCADARIA (Un strano en la escalera) — Mexicano — dirigido por Tulio Demicheli, com Arturo de Cordova, Silvia Pinal. Drama policial. PRESIDENTE, ALVORADA, CATUMBI, MARABA', ORIENTE, RAMOS e CAIÇARA. Proibido até 18 anos. Horário normal.

UM PIRATA DO OUTRO MUNDO — Franco-Brasileiro — dirigido por Luís de Barros, com Simplício, Colé, Badu, Procopinho, Osvaldo Elias, Manoel Vieira, Pedro Dias, Lina Nardini, Cora Costa, Emilio Castelar, Iris Del Mar, Gilda de Barros, Renée Mara, Evilázio Marçal; no elenco musical, Esther de Abreu, Trio de Ouro, Conjunto Farroupilha, Raul de Barros e sua orquestra. Comédia musical. Nos cines PATHE', NACIONAL, MAUA', ART PALACIO, ESKYE (Meier e Tijuca), REGENCIA, PAX, RIO BRANCO, GUARACI, PARATODOS, ENGENHO DE DENTRO, S. JOSE', MELO, SANTA CECILIA, PARAISO, ART PALACIO (Petropolis), ROULIEN e BANDEIRANTES. No PATHE' (a partir de 12 horas). Horário 1,40 — 3,20 — 5 — 6,40 — 8,20 e 10 horas.

TARZAN E A EXPEDIÇÃO PERDIDA (Tarzan and the lost Safari — Cinemascópio — Tecnicolor — dirigido por Humberstone com Gordon Scott (o nôvo Tarzan), Robert Beatty, Yolanda Donlan, Betta St. John, Wilfrid Hyde White. Aventuras nas selvas; Nos cinemas METRO-PASSEIO (a partir de 1/2 dia) — METRO-COPACABANA e METRO-TIJUCA — 2, 4, 6, 8, 10 horas.

TREZE CADEIRAS — Brasileiro — dirigido por Francisco Eichorne, com Oscarito, Renato Fronzi, Zé Trindade, Grijó Sobrinho, Rosa Sandrini. Comédia. — Nos cinemas MEM DE SA', ALASKA, IPANEMA, BELMAR, COPACABANA, AMERICA, VITÓRIA e ICARAI' (Niterói). Horário 2 — 4 — 6 — 8 e 10 horas.

Solicitamos aos srs. exibidores a gentileza de atualizarem as programações e mudanças de filmes, escrevendo ou telefonando para Waldir Camargo — DC — Av. Rio Branco, 25 — Tel.: 23-4643, das 15 às 17 horas.

CENTRO

CAPITOLIO — 42-6788 — "Seleções Atlântida".
CATUMBI — 38-1081 — "Um Estranho na Escadaria" e "Agil no Gatilho".
CINEAC TRIANON — 42-6024 — "Sessões Passatempo".
COLONIAL — 48-8512 — "Destruí Minha Própria Vida".
ESTACIO DE SA — 32-2923 — "Choque de Paixões".
FLUMINENSE — "Pilastras do Céu".
FLORIANO — "Dois Destinos se Encontram".
IDEAL — 42-1281 — "Cha - Cha - Cha - Bum".
IMPERIO — 42-1281 — "A Sombra na Janela".
IRIS — 42-0763 — "Honra de Homem Mau".
MARROCOS — "Torpedos Humanos" e "Tirano de Alcatraz".
MEM DE SA' — 32-2323 — "Treze Cadeiras".
METRO PASSEIO — 22-6141 — "Tarzan e a Expedição Perdida".
OLIMPIA — 42-1298 — Em Obras.
ODEON — 22-1508 — "A Ultima Carroça".
PALACIO — "Jogos da Vida".
PATHE' — "Um Pirata do Outro Mundo".
PRESIDENTE — "Um Estranho na Escadaria".
PRIMOR — 42-6641 — "Destruí Minha Própria Vida".
REX — "A Filha do Embaixador".
PLAZA — 22-1057 — "Destruí Minha Própria Vida".
RIO BRANCO — "Um Pirata do Outro Mundo".
VITORIA — 42-9020 — "Treze Cadeiras".
RIVOLI — Fechado para reforma.
S. JOSE' — "Um Pirata do Outro Mundo".

ZONA SUL

AZTECA — 45-6913 — "O Poder do Odio".
ALVORADA — "Um Estranho na Escadaria".
ART-PALACIO — "Um Pirata do Outro Mundo".
ASTORIA — "Destruí Minha Própria Vida".
AZTECA — 45-6913 — "A Audácia é Minha Lei".
BOTAFOGO — "Treze Cadeiras".
CARUSO COPACABANA — "O Otário e a Vigarista".
COPACABANA — 57-5194 — "Treze Cadeiras".
DANUBIO — "Veleiro da Aventura".
FLORESTA — "Punido Pelo Próprio Sangue".
GUANABARA — "O Céu é Testemunha".
IPANEMA — 47-7806 — "Treze Cadeiras".
LEBLON — 28-7805 — "A Filha do Embaixador".
METRO COPACABANA — 37-9797 — "Tarzan e a Expedição Perdida".
MIRAMAR — "Cha - Cha - Cha - Bum".
NACIONAL — 26-6072 — "Um Pirata do Outro Mundo".
PAX — "Um Pirata do Outro Mundo".
PIRAJA' — "Não Renegues teu Nome" e "Fama de Valente".
POLITEAMA — "Frutos da Violência".
RIAN — "A Filha do Embaixador".
ROYAL — "Destruí Minha Própria Vida".
ROXY — "Treze Cadeiras".
S. LUIZ — "A Filha do Embaixador".

ZONA NORTE

AMERICA — "Treze Cadeiras".
AVENIDA — "Cha - Cha - Cha - Bum".
BANDEIRA — 27-7575.
CARIOCA — 28-8167 — "A Filha do Embaixador".
ESKYE — 28-5515 — "Um Pirata do Outro Mundo".
HADDOCK LOBO — "Arenas Sangrentas".
MADRI — 42-1224 — "Jogos da Vida".
MARACANÃ — "Jogos da Vida".
METRO TIJUCA — 48-9970 — "Tarzan e a Expedição Perdida".
NATAL — 48-1480 — "Não Renegues teu Sangue" e "Fama de Valente".
OLINDA — 48-1082 — "Destruí Minha Própria Vida".
SANTO AFONSO — "Têmpera de Bravos".
SANTA ALICE — "A Filha do Embaixador".
SANTA HELENA — "Festival RKO".
SANTA RITA — "Jornadas Heróicas".
TIJUCA — "O Petróleo é Nosso".
VILA ISABEL — "Sêde de Matar".

SUBÚRBIOS DA CENTRAL

ALFA — "Onde Imperam as Balas".
ABOLIÇÃO — "Treze Cadeiras".
AGUA SANTA — "Mulata" e "A Deusa da Lua".
BANDEIRANTES — 29-3226 — "Um Pirata do Outro Mundo".
BELMAR — 49-1744 — "Treze Cadeiras".
BENTO RIBEIRO
CACHAMBI — "Caminhos Sem Volta" Pernas Pro ar".
COELHO NETO — "Cavalheiro Fantasma" e "Mogambo".
COLISEU — "A Filha do Embaixador".
ENGENHO DE DENTRO — "Um Pirata do Outro Mundo".
ESKYE — (Meier) — "Um Pirata do Outro Mundo".
GUARACI — (Rocha Miranda) — "Um Pirata do Outro Mundo".
IMPERATOR — "Jogos da Vida".
IRAJA' — "Hino de Uma Consciência".
MADUREIRA — "A Sombra na Janela".
MARABA' — "Um Estranho na Escadaria".
MASCOTE — 29-0411 — "Destruí Minha Própria Vida".
MONTE CASTELO — "Jogos da Vida".
MEIER — "Suplício de Uma Alma".
NOVO HORIZONTE — "Huk, a Legião dos Terroristas".
PALACIO VITORIA — 48-1971 — "Rei da Selva".
PARA TODOS — "Um Pirata do Outro Mundo".
PILAR
REALENGO —
REGENCIA — "Um Pirata do Outro Mundo".
RIDAN — "Cavaleiro Fantasma".
ROULIEN — "Um Pirata do Outro Mundo".
S. JORGE — (Olinda).
VAZ LOBO — "Vamos Com Calma".

SUBURBIOS DA LEOPOLDINA

BRAZ DE PINA — "Jogos da Vida".
BONSUCESSO — "Treze Cadeiras". e "Turbilhão de Estrêlas".
CARMOLI — "Mensageiro do Diabo" e "Odio Entre Irmãos".
CENTRAL — 30-3652 — "Mulher de Cabaré" e "Três Horas Para Matar".
ITACAMBIRA — (Vila Kosmos) Fechado por ordem técnica.
MAUA' — "Um Pirata do Outro Mundo".
LEOPOLDINA — "Treze Cadeiras".
MELLO — "Um Pirata do Outro Mundo".
PALACIO HIGIENOPOLIS — "Os Grandes Dêste Mundo".
PENHA — "Vera Cruz".
ORIENTE — "Um Estranho na Escadaria" e "Rio Vermelho".
PARAISO — "Um Pirata do Outro Mundo".
RAMOS — 30-1883 — "Um Estranho na Escadaria" e "Terras Ensanguentadas".
RAMOS — 30-1094.
ROSARIO — 30-1883 — "Destruí Minha Própria Vida".
SANTA CECILIA — "Um Pirata do Outro Mundo".
S. GERALDO — "Viúva Alegre".
S. PEDRO — "Festival RKO".

ILHA DO GOVERNADOR

JARDIM — "Treze Cadeiras".
GUARABU — "O Pirata do Pôrto Belo".
ITAMAR — 159 — "A Dama e o Vagabundo".

SÃO GONÇALO

MUTUA' — "Caluniada" e "Sombras de Loucura".

NITERÓI

CASSINO — "Arenas Sangrentas".
ICARAI' — "Treze Cadeiras".
CENTRAL — "A Morte Espreita na Floresta".
IMPERIAL — "Assassinos".
ODEON — "A Hora Zero".
PALACE —
S. BENTO — "O Testa de Ferro".
VERA CRUZ — "Nunca Deixei de te Amar".

PETRÓPOLIS

ART PALACIO — "Um Pirata do Outro Mundo".
PETROPOLIS — "Dois Destinos se Encontram".
CAPITOLIO — "Treze Cadeiras".
D. PEDRO — "Vôo Para Hong-Kong".
SANTA TERESA — "A Condessa Descalça".

JACAREPAGUA

BARONESA — "Um Certo Capitão Lockart".
MARAJO' — "Caminhos Sangrentos".

BANGU

MOÇA BONITA — "Treze Cadeiras".
MODERNO — "Curvas e Requebros".

CAXIAS

CAXIAS — "Os Amores de Uma Rainha".
PAZ — "Treze Cadeiras".
POPULAR — "Frutos da Violência" e "O Gancho da Morte".

TRES RIOS

REX — "Sêde de Matar".

SÃO JOÃO DE MERITI

GLORIA — "A Sorte de ser Mulher".

BARRA MANSA

PALACIO — "Uma Vida Para Dois".
SAUDADE — "Madrugada de Traição".
EDEN — "A Marquesa do Bairro".

VOLTA REDONDA

AVENIDA — "Coisas da Sorte".

DON CARLOS AGORA FICOU COM TUDO. LARGA E LIQUIDA!

Reaparece esta tarde o cavalo DON CARLOS no segundo páreo do programa. Vem de ótima exibição quando nesta mesma turma foi segundo sòmente sendo alcançado pelo competidor PILGRIN nos derradeiros 200 metros. DON CARLOS seguiu tinindo e volta a enfrentar uma distância do seu inteiro agrado. Animal ligeiro, desde que logre uma boa partida para tomar a ponta e liquidar com a competição. Tem o pupilo de Wilson Teixeira de Sousa um apronto bom de 23" num tiro de 360 metros, mostrando que continua na conta. Perfila-se assim DON CARLOS como uma das boas indicações do programa desta tarde na Gávea.

Flagrante da entrevista coletiva na sede social do Jockey Club Brasileiro, vendo-se entre os cronistas os diretores dr. Adair Eiras de Araújo e Celmar Padilha

OUTRO PONTO NA MEDIDA

Kenny volta com bom trabalho e a turma está muito camarada

Reaparece com exercício animador o defensor do Stud Rocha Faria — Em corrida normal não perde nesta turma — Regulando as inscrições da jaqueta êste ano

Favorecido pelo retrospecto, já que atuava com sucesso em turma muito superior a que irá enfrentar esta tarde e ainda bem trabalhado, gostando da distância e da pista, cremos que dificilmente perderá o sexto páreo da reunião desta tarde no Hipódromo da Gávea, o cavalo KENNY.

BOM TRABALHO

KENNY dias atrás trabalhou para êste compromisso ao lado do companheiro de boxe KENMORE. Fêz uma milha em 106" chegando muito firme ao espêlho em 14" para os derradeiros 200 metros. Mostrou assim que está inteiramente recuperado, devendo retornar na sua melhor condição técnica, fato que por certo aumenta ainda mais sua chance certa para vencer nêste reaparecimento.

Também o apronto do pupilo de Jorge Morgado foi dos mais animadores. KENNY parece inclusive, ter demonstrado melhoras sensíveis na sua partida final. Jorge Morgado-João Vieira a dupla do Stud Rocha Faria está assim apta a marcar mais um sugestivo êxito nesta série que parece continuará até o fim da temporada levando a jaqueta rubronegra a uma posição de destaque nas estatísticas.

SOBRANDO NA TURMA

Para o leitor aquilatar melhor a chance de KENNY no sexto páreo desta tarde na Gávea, vale lembrar aqui suas três últimas exibições. Inicialmente foi terceiro para MINARSO e SANAN. Posteriormente obteve um novo terceiro para aquêles mesmos adversários, para finalmente entrar quarto para MINARSO e CRISBAN em setembro do ano passado. Depois parou e voltou já há algumas semanas aos galopes de raia até chegar as condições atuais quando mostrou estar pronto para reaparecer.

REGULANDO AS INSCRIÇÕES

Ainda para finalizar devemos lembrar que a média de inscrições e vitórias do Stud Rocha Faria nesta temporada é a melhor.

Hoje apenas foi inscrito KENNY já que LIVIA não será apresentada. Assim tudo faz crer que teremos um novo ponto certo da conceituada coudelaria, mantendo assim o cartaz destas últimas corridas. Inscreveu, venceu!

GRANDE PRÊMIO BRASIL DE 1957

(Entrevista coletiva da Comissão encarregada dos festejos)

Na sede social do Jóquei Clube Brasileiro, teve lugar o que podemos sem receio de errar, chamar de verdadeiro "encontro entre amigos" patrocinado o que já por aí existe com êsse título. Gentilmente convidada pela comissão dos festejos do Grande Prêmio "Brasil" de 1957" a crônica turfista da capital da República esteve presente representada pela maioria de seus integrantes no coquetel que lhes foi oferecido com motivo de apresentar aos cronistas uma exposição do que foi o trabalho desenvolvido para o sucesso da maior carreira. Acompanhados do sr. Mário Magalhães chefe do Serviço de Imprensa e Propaganda do Jockey Club Brasileiro, os drs. Adair Eiras de Araújo e Celmar Padilha receberam fidalgamente os jornalistas especializados transcorrendo a palestra dentro do ambiente mais cordial possível numa troca de idéias em que sugestões foram apresentadas pela crônica a pedido da ilustre comissão, tôdas visando o interêsse do público carreirista em tôrno do máximo acontecimento. Inicialmente tomou a palavra o dr. Adair Eiras de Araújo para dizer o seguinte:

"Tomamos a iniciativa de convocar os nossos amigos da imprensa a fim de expôr-lhes o que a comissão especial designada pela diretoria do Jockey Club Brasileiro tem feito para que o Grande Prêmio "Brasil" de 1957 corresponda efetivamente aos altos propósitos que tivemos, de reunir na pista do hipódromo da Gávea as maiores expressões do turfe internacional, dando a essa prova a verdadeira finalidade da sua instituição. A mim, então, coube a tarefa [illegible] própriamente dita com o auxílio eficiente e prestimoso do ilustre primeiro vice presidente dr. F. E. de Paula Machado. Assim é, que desde fevereiro do corrente ano, estivemos em constante comunicação com os turfes da Europa, dos Estados Unidos da América do Norte e da América do Sul intensificando uma propaganda em tôrno do Grande Prêmio "Brasil" fazendo até publicações em jornais de vários países para que a festa viesse a ter um brilho sem rival na América do Sul. Logo de início verificamos não ter encontrado boa receptividade nos Estados Unidos a nossa magna carreira não só porque [illegible] este ano conta essa carreira a cifra que oferecemos é suplantada largamente pelas grandes provas do turfe norte-americano como também os proprietários de cavalos não demonstraram muito interêsse visto que a programação norte-americana é lá mais à base da velocidade do que pròpriamente de resistência. No que tange à Europa, recebemos da França boa acolhida e o dr. F. E. Paula Machado entrosado com o sr. [illegible] La Fonta diretor da revista "Turf et Elevage", conseguiu, a princípio, cinco inscrições. Entramos então em contato com as companhias de transporte aéreo e esbarramos então com a primeira dificuldade: não há avião especializado no transporte de cavalos e para trazer da Europa ao Brasil teríamos então de fretar um avião e apesar do preço elevadíssimo que teríamos de pagar, resolvemos aceitar porque na realidade os animais anotados eram de boa qualidade e de certa maneira compensava. Entretanto, com a aproximação da data da realização do Grande Prêmio "Brasil", ocorreram três desistências por motivos vários e restaram, então, Polar e Orroz. Essa circunstância levou-nos então a procurar outra solução para o transporte de ambos e decidimos fazer em duas etapas. A primeira de Paris a Nova York e a segunda até o Rio de Janeiro pelo avião cargueiro regular entre as duas últimas cidades. Esbarramos, contudo, em uma dificuldade pois na América do Norte se exige um período de permanência que êles chamam de "quarentena" num prazo longo demais. Todavia redobramos os nossos esforços e conseguimos vencer essa barreira de modo a conseguir, a título de exceção, que o período exigido fôsse reduzido para apenas 24 horas. Já nessa altura éramos informados de que também Orroz não poderia ser embarcado em virtude de contratempos que sofrera. Restou afinal o Polar que efetivamente estará presente na importante prova. Trata-se de um filho de Arbar grande corredor, vencedor de inúmeras provas nos hipódromos franceses e que [illegible] muito perigoso. As notícias que temos são de que êsse animal está em excelentes condições de treinamento [illegible] O seu proprietário sr. Dupré, é atualmente o vice-líder da estatística [illegible] o segundo jóquei da França no momento assim como seu treinador [illegible] que deverá chegar ao Rio no domingo vindouro dia 28 ficará alojado nas cocheiras do treinador Ernani Freitas. No tocante à América do Sul, voltamos nossas vistas para o Peru, Chile, Argentina e Uruguai. No Peru não havia animais em condições que valessem as despesas com seu transporte. No Chile conseguimos de início o cavalo Bristol mantendo correspondência com seu proprietário. Infelizmente êsse [illegible] teve um contratempo e recentemente está voltando ao treinamento. Há poucos dias, estêve até entre nós o proprietário dêsse animal que por êsse motivo declinou do convite. Surgiu então o proprietário do animal Emcoton para candidatar-se. As credenciais dêsse cavalo entretanto ao que verificamos não são de molde a justificar a enorme despesa que teríamos de realizar para concretizar sua vinda. Pela mesma razão de não haver aviões cargueiros direto de Santiago ao Rio, teríamos de fretar duas vêzes um avião para levá-lo a Buenos Aires de onde seria então transportado para o Rio e depois voltar a apanhá-lo na capital argentina para levá-lo de regresso a Santiago. O preço seria proibitivo e não efetivamos então a vinda. Na Argentina e no Uruguai o interêsse despertado foi enorme. Selecionando animais, voltamos de início nossas vistas para Tatan e Solito que certamente dariam um brilhantismo sem par à competição. Ambos entretanto, como lá é do conhecimento geral, "se lastimaram" para usar a expressão portenha de contratempo e com isso não puderam ter seus nomes confirmados. Mas, se por um lado essas ausências no setor qualitativo foram sentidas, surgiu o equilíbrio no setor quantitativo pois [illegible], cêrca de 20 animais tiveram seus nomes endereçados à comissão. O número era avultado e por isso dirigimos a cada um dos proprietários uma carta circular estabelecendo uma ajuda de custo em conformidade com as categorias de cada animal ao invés de como vinha acontecendo, garantirmos o pagamento de tôdas as despesas. Quase todos aceitaram as condições e os que virão participar são ganhadores clássicos e à exceção de Misterioso que aqui chegou segunda-feira 22, os restantes desembarcarão no Galeão na noite de 29 do corrente viajando pela Pan American. A representação argentina é bastante luzida sendo que Misterioso foi o recente vencedor do Vicente Casares, Farolon foi o ganhador do prêmio "Resistência" corrido em 4.000 metros, Don Varelha é o melhor milheiro argentino e está estudando para o Grande Prêmio "Brasil" com grandes possibilidades e Winedron, Shakespeare, Hécalcito, Pasteur e os demais constantes da lista que foi distribuída aos cronistas são de fato bons corredores e darão brilho excepcional à nossa festa. Do Uruguai recebemos um pedido muito especial dos proprietários do animal Lenguaraz. Em correspondência expressaram o desejo de fazer o seu pensionista exibir-se novamente em pistas brasileiras para que desfizesse na Gávea a má impressão que êle causou em Cidade Jardim. E afirmam que o Lenguaraz que trarão nessa oportunidade é aquêle Lenguaraz que obrigou Tatan a correr muito para vencê-lo no Municipal.

Além dêsse animal virão também Rabadito e Jubiloso dois bons "performers" das pistas orientais. A Comissão de Corridas fica dêsse modo plenamente satisfeita porque de fato conseguiu reunir em uma grande prova internacional, as expressões máximas do turfe sul-americano em competição com o que há de melhor na criação nacional além de um expoente da melhor criação européia. Depois, o dr. Adair Eiras de Araújo colocou-se à disposição dos cronistas para responder a qualquer pergunta a ser feita no que todos desejaram saber se contaremos com a presença do jóquei Eddie Arcaro no importante compromisso. Tomou então a palavra o dr. Celmar Padilha que esclareceu com a confirmação do seu ilustre companheiro de comissão o seguinte:

"É quase certo que tenhamos a presença do famoso jóquei norte-americano. O Jockey Club Brasileiro tão depressa soube dos desejos dêsse ginete concordou em pagar a sua viagem de ida e volta desde que êle se comprometesse a montar no Grande Prêmio "Brasil" [illegible] dos proprietários de animais". Nessa altura o cronista Heitor Pasquinelli [illegible] o dr. Edgar de Araujo Franco [illegible] a montaria de Inhanduhy. Prosseguiu então o dr. Celmar Padilha dizendo que: "A fim de entabolar uma ligação telefônica para os Estados Unidos e promovi uma conversação com Eddie Arcaro [illegible] apreciado".

MODIFICAÇÕES NO HIPÓDROMO

"Cabe-me ainda — prosseguiu o sr. Celmar Padilha — referir sôbre a parte social que me ficou afeta. Como é óbvio, uma das finalidades do Jockey Club Brasileiro contidas em seu Estatuto, é o incentivo ao turismo em geral, advindo daí os motivos por que gozamos de certas facilidades com relação a tributos que nos são impostos em contraprestação à concessão que nos é dada pelos Poderes Públicos, que é a exploração de apostas em corridas de cavalo. Por isso é que na ocasião do Grande Prêmio "Brasil" sempre procuramos promover a vinda de representações de entidades congêneres além de pessoas gradas, criadores nacionais e estrangeiros, proprietários de animais, treinadores jóqueis etc. Impõe-se assim, a organização de um programa condigno às representações dos demais Jockeys Clubes com os quais mantemos relações de amizade e êste ano, fêz questão a Comissão, de que após sua recepção programada para sexta-feira 2 de agôsto na sede social do Jockey Club Brasileiro com a qual se inicia o programa, quer no "souper" "dansant" que será realizado na tribuna social do Hipódromo da Gávea depois da corrida noturna e que constituirá o encerramento do mesmo programa estejam presentes os representantes da imprensa turfista que forem designados pela ACTRJ. Pela própria natureza da competição resolvemos estabelecer para a recepção às autoridades na Varanda Oficial o traje de fraque e cartola dando assim ao espetáculo a importância que merece.

Na corrida noturna, entre o "canter" e a disputa do páreo de amadores, teremos na pista um desfile de cavaleiros da Sociedade Hípica e de amazonas com fanfarras em cumprimento aos presentes, e no final, como sempre acontece, haverá a queima de fogos de artifício. Mas, o detalhe mais importante consiste em uma profunda modificação que vamos introduzir no Hipódromo da Gávea, devendo dentro de alguns dias ser distribuído aos cronistas um gráfico do que serão essas modificações para que seja devidamente informado o público dessas modificações. Em linhas gerais elas consistem no seguinte: o ingresso na tribuna social, sòmente se fará pelo portão central, não funcionando assim aquela borboleta que separa a tribuna dos proprietários e da imprensa. É certo que os sócios terão no estacionamento os seus carros [illegible] uma volta um pouco maior porque passarão pelos fundos da tribuna dos proprietários onde está a passagem para alcançarem pelo "paddock" o acesso à tribuna social. Da mesma forma os cronistas [illegible] até a tribuna de sócios. Também vamos fechar a tribuna especial [illegible] simplesmente a denominação de tribuna geral exigindo-se para o seu ingresso o traje de passeio completo. A tribuna especial nova será então a geral e a última a popular. Para facilitar o estabelecimento de veículos que nêsse dia são em grande número abriremos a área da lagôa próxima ao Estádio do Remo e aí ficarão então estacionados os veículos dos que não forem sócios porque a área a êsses destinada já é um pouco acanhada. Ademais, essa providência, [illegible] um melhor escoamento pela Avenida Epitácio Pessôa depois das carreiras. Finalmente desejo acentuar que a comissão esperando a colaboração dos sócios na execução dessas providências e a sua compreensão pela necessidade de exercer-se uma fiscalização mais rigorosa deseja igualmente contar com a presença do quadro social, na recepção do dia 2 de agôsto, em homenagem às delegações na sede social".

Lembretes

CALIL correu menos da última vez. A turma ficou mais fraca.
DON CARLOS outro dia nesta mesma distância, sòmente foi alcançado nos últimos 200 metros.
ISSONGO correu regularmente na estréia, eMelhorou e levam muita fé hoje.
Não valeu a última do HELVETICO. Ôlho e muito cuidado hoje.
DELICIOUS foi prejudicada na estréia e chegou perto. Melhorou e na areia deve correr o dôbro.
MALICIOSITA ganhou entre os machos e tem chance para repetir sem surprêsa.
CANNES estréia com trabalhos para vencer. Levam na certa.
TULA tem 85" na distância o que lhe dá chance de primeira.
APRY é a mais corrida da turma. Já mostrou o que vale.
KENNY está sobrando nesta turma. Basta correr metade do que sabe.
GAIATA é retrospecto mas não chega a ser barbada.
Volta IPOMÉA agora no bridão e melhorado. A última não valeu.

O Diário Carioca APONTA

PAREOS		DUPLAS
1.º	Calil — Deserto — Sião	13
2.º	Don Carlos — Issongo — Ever Good	14
3.º	Helvético — Hilo-Deoro — Cardeal	12
4.º	Delicious — Maliciosita — Ita do Norte	34
5.º	Cannes — Apry — Tula	14
6.º	Kenny — Firmino — Tesoro	14
7.º	Ipoméa — Gaiata — Corbeille	14

Grande Prêmio Brasil 1957
Cr$ 3.500.000,00 ao Vencedor
4 de Agôsto

Sweepstake
Cr$ 20.000.000,00
Jockey Club Brasileiro

CÊRCA EXTERNA
(Oscar Varêda)

A coluna pernambucana fêz «forfait» ontem. Com as devidas desculpas aos leitores dos rabiscos nordestinos, aí vai a de hoje fazendo fôrça para «agradar lambretas».

Um pouco tarde o comentário, mas bem que merece. Abraços para o C. C. por ter reconhecido que A. Marçal não foi culpado pelo caso criado pelo MASTER JOE. Atitude merecendo aplausos.

Observador vindo de São Paulo comenta com entusiasmo: — Pode escrever sem susto o que vou dizer. ADIL jamais andou em tão boa forma como atualmente. Êste seu último trabalho foi coisa de enlouquecer.

Artur Araujo já anda circulando pela praça. Trouxe uns bichinhos a tiracolo e pretende levar uns trocados de volta para São Paulo. Estamos de ôlho, «Araujetas».

Mas a boa notícia mesmo dêstes últimos dias foi a retirada total da cêrca movel. Pista de grama limpinha e pronta para entrar tôda em ação já neste próximo sábado.

Folheando meu caderno de notas, encontro os nomes de CALIL, DELICIOUS e IPOMEA. Lembretes das últimas atuações dos bichos em questão: Na próxima não esquecer de arriscar umas poulinhas. Vamos seguir então a receita hoje à tarde.

Pouco menos de 103" foi o trabalho de VENUSTA na manhã do último domingo. Vale lembrar que a bichinha esteve para correr o último «São Paulo», mancou e não compareceu. Depois voltou a «sentir» na outra em Cidade Jardim, fracassando tôda. Veio então para Adair Feijó. E domingo fará um dêsses [illegible] para o próximo «Brasil». Bom Adair acredita em nota 10, já que a sua égua vem de lição na ponta da língua.

Aviso aos interessados: Hoje teremos apenas um defensor do Stud Rocha Faria em ação: KENNY, aquêle mesmo que aparece sobrando na turma do sexto páreo. Pelo jeito a coisa vai regular, só pra variar.

Revelação do sr. João Jabour: — Berlim Ocidental tem no momento três hipódromos em pleno funcionamento. — A coisa por aqui também tá com jeito de empate na conta para muito breve.

Pelas inscrições e movimento sôbre, parece que será dos melhores o clássico de São Vicente do próximo dia 15 de agôsto. Também 400 mil pratas sempre interessam a qualquer um.

Estou recebendo uma carta do bom dr. Nova Monteiro. E' convite para a instalação solene do Jockey Club Guanabara. Vou comparecer e após direi mais.

ÚLTIMA HORA: — ROLETA encerrou sua campanha nas pistas. Taí uma grande égua que deixa saudades. Boa-viagem, «garota», e sucesso igual na nova vida.

CONSERTAMOS com GARANTIA e PREÇO BASTANTE RAZOÁVEL
RÁDIOS — ELETROLAS — HI-FI
— APARELHOS SONOROS —
FONE 45-7334

CALIL ESTÁ COM UM PÁREO NA MEDIDA PARA CONFIRMAR

Reaparece esta tarde no páreo inicial do programa, o cavalo CALIL. Vem o pupilo de Manoel Rafael de duas boas exibições. Na última, algo prejudicado no percurso e em distância um pouco ingrata, mesmo assim arrematou terceiro, correndo bem nos metros finais. Hoje aparece na mesma turma e em distância que lhe parece mais favorável. Leva a condução de um bom aprendiz e vem ganhando sempre aguerrimento nestas últimas performances. Ficou assim o defensor do Stud Santista com um páreo na medida para finalmente vencer.

Nossos informes para hoje

1.º Páreo — 1.600 metros — Cr$ 50.000,00 — Cr$ 15.000,00 e Cr$ 10.000,00 — às 14,00 hs. — Record: Farinelli, 97"2/5

Animais — Jóqueis — Pêso	Possibilidades	Treinadores	Performances	Tempo	Dist.	Pista
1—1 Calil, H. Vasconc. 8 60	Sabe correr muito mais. Inimigo	M. Raphael	3º de Sea Prince — Galope	83"2/5	1300	AU
2 Seu Coronel, F. G. Silva 9 60	Não cremos, em sua vitória	A. Corrêa	12º de Rossia — Maestrini	76"2/5	1200	AM
2—3 Condor, E. Gibson 7 56	As vêzes corre bem. Surprêsa	N. Figueiredo	7º de Cardeal — Firmino	124"	1900	AP
4 Capiberibe, U. Cunha 4 60	Turma reforçada. Não gostamos	O. F. Reis	5º de Sea Princ. — Galope	83"2/5	1300	AU
3—5 Deserto, M. Henrique 2 60	Não produziu o esperado. Há fé	B. Ribeiro	4º de Sea Prince — Galope	83"2/5	1300	AU
6 Picuhy, C. Dias 3 52	Difícil ganhar. Não gostamos	D. Cassas	6º de Rossia — Maestrini	76"2/5	1200	AM
7 Discípulo, J. G. Martins 10 60	Pouca chance na carreira. Daí	W. Pedersen	6º de Sea Prince — Galope	83"2/5	1300	AU
4—8 Sião, J. Ramos 5 60	Esperam melhor corrida. Inimigo	A. Neves	6º de Palm Springs — Deserto	96"3/5	1500	AL
9 Samoo, J. Tinoco 1 52	Placé sòmente. E' páreo duro	M. Mendes	4º de Palm Springs — Sedutora	83"2/5	1300	AL
10 Iris, Não Corre 6 60	Não corre	A. Feijó	4º de Maestrini — Rossia	75"4/5	1200	GL

Nossa indicação — CALIL Adversário — DESERTO Bom azar — SIÃO

2.º Páreo — 1.200 metros — Cr$ 55.000,00 — Cr$ 16.500,00 e Cr$ 11.000,00 — às 14,30 hs. — Decord: 'LAmiral, 73"1/5

Animais — Jóqueis — Pêso	Possibilidades	Treinadores	Performances	Tempo	Dist.	Pista
1—1 Don Carlos, H. Rebello 5 56	Gostamos. Fôrça lógica agora	W. Souza	2º de Pilgrim — Onório	76"4/5	1200	AM
2 Ibatan, A. G. Silva 9 56	Reaparece em ótima forma. Cuidado	J. Coutinho	9º de L'Inconnu — Goyatá	100"4/5	1600	AL
2—3 Bomarchueco, S. Lobo 1 56	Ligeiro e é artigo de fé. Firme	M. Souza	6º de Ijossé — Bodocó	76"4/5	1200	AM
4 Ever Good, J. Tinoco 2 52	Não deve ser desprezado. Cuidado	M. Mendes	5º de Pilgrim — Don Carlos	76"4/5	1200	AM
3—5 Iriswal, D. Moreno 6 56	Mal largador. Só surpreendendo	R. Morgado	8º de Bodocó — Fuzilador	91"	1400	AP
6 Ramalhete, F. G. Silva 7 56	Voltou a fracassar. Placé apenas	J. S. Silva	12º de Bodocó — Fuzilador	91"	1400	AP
7 Lamento, M. Teixeira 10 56	Não tem chance. Páreo difícil	M. Raphael	13º de Bodocó — Fuzilador	91"	1400	AP
4—8 Issong, U. Cunha 8 56	Foi boa a estréia. E' candidato	C. Souza	4º de Pilgrim — Don Carlos	76"4/5	1200	AM
9 Cognac, C. Paranhos 4 52	Não inspira confiança. Aguardará	G. Gomez	9º de Itamo — Som	91"3/5	1400	AP
10 Bonári, E. Gibson 3 52	Difícil vencer. Mal montado	F. Schneider	6º de Pilgrim — Don Carlos	76"4/5	1200	AM

Nossa indicação — HELVÉTICO Adversário — ISSONGO Bom azar — EVER GOOD

3.º Páreo — 1.600 metros — Cr$ 55.000,00 — Cr$ 16.500,00 e Cr$ 11.000,00 — às 15,00 hs. — Record: Farinelli, 97"2/5

Animais — Jóqueis — Pêso	Possibilidades	Treinadores	Performances	Tempo	Dist.	Pista
1—1 Helvético, M. Henrique 7 56	Não produziu o esperado. Chance	Af. Souza	7º de Grieg — Escaler	74"	1200	AU
2—2 Hilo Deoro, E. Castillo 1 58	Sempre trabalhando bem. Candidato	J. S. Silva	3º de Grieg — Escaler	74"	1200	AU
3 Fedro, R. Martins 4 56	Não acreditamos em seu êxito	J. P. Gomes	7º de Grieg — Escaler	74"	1200	AU
3—4 Cardeal, A. G. Silva 2 54	Seríssimo competidor. Muita fé	C. Rosa	1º de Firmino — Quefir	124"	1900	AP
5 Pampurino, H. Vasc. 6 58	Páreo difícil. Não acreditamos	G. Feijó	6º de Picole — Escaler	74"1/5	1200	AL
4—6 Canurro, C. Dias 3 52	Surprêsa na turma. Vai muito bem	A. Corrêa	9º de Samurai — El Valinete	102"1/5	1600	AU
7 Solúvel, A. Reis 5 52	Mesmo aqui achamos que é duro	P. Rosa	8º de Cardeal — Firmino	124"	1900	AP

Nossa indicação — DON CARLOS Adversário — HILO-DEORO Bom azar — CARDEAL

4.º Páreo — 1.500 metros — Cr$ 60.000,00 — Cr$ 18.000,00 e Cr$ 12.000,00 — às 15,30 hs. — Record: Tirafogo, 91"4/5

Animais — Jóqueis — Pêso	Possibilidades	Treinadores	Performances	Tempo	Dist.	Pista
1—1 Ita do Norte, U. Cunha 5 54	Retrospecto desta prova. Firme	A. Feijó	2º de Rúbia — Delicious	82"3/5	1300	GL
2 Inhangá, A. Reis 9 58	Volta bonita, sendo bom placé	M. Araújo	7º de Alusiva — Eparuna	71"4/5	1200	GL
2—3 Livia, Não Corre 6 58	Não corre	J. Morgado	2º de Trêsta — Libellule	93"2/5	1500	AL
4 Sur Mer, D. P. Silva 8 58	Dos prováveis ao final. Inimiga	G. Morgado	7º de Faz Assim — Castilha	97"2/5	1600	GL
3—5 Delicious, J. Portilho 1 56	Estreou bem. Artigo de fé	R. Carrapito	3º de Rúbia — Ita do Norte	82"3/5	1300	GL
6 Tina, M. Henrique 4 58	Ligeira e perigosa. Muita chance	M. Salles	8º de Trêta — Livia	93"2/5	1500	AL
4—7 Maliciosita, D. Moreira 3 54	Dizem que repete. E' candidata	W. Attianesi	1º de Night Blue — Tento	62"	1000	AP
8 Estrela Azul, D. Moreno 2 54	No placé sòmente. Páreo duro	S. Amore	5º de Rúbia — Ita do Norte	82"3/5	1300	GL
" Florença, H. Vasc. 7 54	Regular refôrço. Não gostamos	S. Amore	6º de Rúbia — Ita do Norte	82"3/5	1300	GL

Nossa indicação — DELICIOUS Adversária — MALICIOSITA Bom azar — ITA DO NORTE

5.º Páreo — 1.300 metros — Cr$ 70.000,00 — Cr$ 21.000,00 e Cr$ 14.000,00 — às 16,00 hs. — Record: Farinelli, 79"2/5 (BET TING)

Animais — Jóqueis — Pêso	Possibilidades	Treinadores	Performances	Tempo	Dist.	Pista
1—1 Cannes, E. Castillo 9 55	Estreante. Bem preparada. Há fé	C. Pereira	Estreante	——		
" Gaveta, H. Vasc. 1 55	Pouca chance de vitória. Difícil	C. Pereira	11º de Cochenille — Tasmânia	76"4/5	1200	AL
2—2 Tula, O. Ulloa 8 55	Inimiga certa. Esperam ganhar	E. Freitas	Estreante			
3 Kassala, A. G. Silva 3 55	Não acreditamos que triunfe	L. Tripodi	5º de Cochenille — Tasmânia	76"4/5	1200	AL
3—4 Enssia, L. Diaz 6 55	Melhorou agora muito cuidado	M. Gil	4º de Cochenille — Tasmânia	76"4/5	1200	AL
5 Manita, R. Olsen 10 55	Sòmente ligeira. Não gostamos	M. Araújo	6º de Cachette — Toyama	95"1/5	1500	AL
" Terpsicore, S. Câmara 4 55	Estreou apagadamente. E' difícil	M. Araújo	10º de Cochenille — Tasmânia	76"4/5	1200	AL
4—6 Apry, J. Tinoco 7 55	Volta firme e com possibilidades	J. Araújo	3º de Maria Perigosa — Gualisca	82"4/5	1300	AL
7 Quimanda, M. Henrique 5 55	Não cremos. Vem de último	A. Feijó	9º de Maria Perigosa — Gualisca	82"4/5	1300	AL
8 Grita, R. Martins 2 55	Ligeirinha sòmente. Aguardará	F. Schneider	7º de Cochenille — Tasmânia	76"4/5	1200	AL

Nossa indicação — CANNES Adversário — APRY Bom azar — TULA

6.º Páreo — 1.600 metros — Cr$ 55.000,00 — Cr$ 16.500,00 e Cr$ 11.000,00 — às 16,30 hs. — Record: Farinelli, 97"2/5 (BET TING)

Animais — Jóqueis — Pêso	Possibilidades	Treinadores	Performances	Tempo	Dist.	Pista
1—1 Kenny, U. Cunha 5 58	Tinindo e em turma fraca. Daí	J. Morgado	4º de Minarso — Crisbam	91"	1500	GL
2 Gaúcho Sombra, A. Port. 15 54	Correu bem, venceu firme e há fé	N. Gomes	1º de Kibar — Oviedo	101"2/5	1600	AL
3 Bálsamo, J. Ramos 10 54	Não acreditamos em sua vitória	M. Souza	6º de Johnny — Gaúcho Sombra	116"2/5	1800	AU
2—4 El Valiente, A. Cardoso 2 56	Dos principais competidores. Firme	A. Morales	3º de Saci — El Mayor	88"3/5	1400	AM
5 Chanchão, J. Graça 12 54	Difícil triunfar. Anda mal	C. Rosa	5º de Saci — El Mayor	88"3/5	1400	AM
6 Spitfireson, A. G. Silva 9 56	Não tem chance positivamente	I. Morais	7º de Tesoro — Hermano	77"3/5	1200	AP
7 Solúvel, Não Corre 8 58	Não corre	P. Rosa	8º de Cardeal — Firmino	124"	1900	AP
3—8 Saci, M. Henrique 14 58	Sempre perigoso. Bem na milha	M. Salles	1º de El Mayor — El Valiente	88"3/5	1400	AM
9 Mandacuaçu, R. Martins 13 56	A turma está muito reforçada	M. Mendes	8º de Johnny — El Mayor	101"	1600	AL
10 Arandu, Não Corre 3 52	Não corre	A. Feijó	7º de Kibar — Gaúcho Sombra	101"2/5	1600	AL
11 Revoltado, A. Caceres 11 58	Páreo aborrecido. Nada fará	G. Ulloa	12º de Cardeal — Firmino	124"	1900	AP
4-12 El Mayor, Não Corre 1 58	Não corre	R. Freitas	6º de Tesoro — Hermano	77"3/5	1200	AP
13 Quimbar, O. Ulloa 7 52	Tem possibilidades na competição	E. Freitas	5º de Orloff — Quinau	86"3/5	1400	AL
14 Firmino, L. Diaz 6 58	Seus responsáveis levam muita fé	C. Torres	2º de Cardeal — Quefir	124"	1900	AP
15 Tesoro, J. Portilho 4 58	Venceu bem. E' o grande azar	G. Feijó	1º de Hermano — Astro	77"3/5	1200	AP

Nossa indicação — KENNY Adversário — FORMINO Bom azar — TESORO

7.º Páreo — 1.200 metros — Cr$ 55.000,00 — Cr$ 16.500,00 e Cr$ 11.000,00 — às 17,00 hs. — Record: L'Amiral, 73"1/5

Animais — Jóqueis — Pêso	Possibilidades	Treinadores	Performances	Tempo	Dist.	Pista
1—1 Gaiata, J. Ramos 7 54	Basta confirmar. E' retrospecto	F. Madalena	2º de Trova — Corbeille	76"	1200	AM
2 Lucy, H. Vasconc. 12 54	Não gostamos. Pouca chance	W. Pedersen	8º de Ilha Bela — Trova	75"2/5	1200	AL
3 Est. Oeste, C. Paranhos 8 50	Difícil qualquer pretensão	B. Ribeiro	5º de Lucy — Kzerade	76"3/5	1200	AL
2—4 Evidência, S. Câmara 10 54	Esperam melhor corrida. Inimiga	M. Araújo	7º de Trova — Gaiata	76"	1200	AM
5 Galeandra, R. C. Martins 3 58	Pela estréia nada pretenderá	M. Canejo	6º de Trova — Gaiata	76"	1200	AM
6 Key of Spain, A. Reis 11 50	Reaparece bem movida. Há fé	W. Aliano	7º de Olia — Brisque	90"4/5	1400	AP
3—7 Corbeille, A. G. Silva 5 54	Das principais competidoras. Firme	P. F. Campos	3º de Trova — Gaiata	76"	1200	AM
8 Maionese, C. Dias 2 54	Não inspira confiança alguma	J. W. Vianna	7º de Ilha Bela — Trova	75"2/5	1200	AL
9 Ingarana, J. Tinoco 3 54	Seus responsáveis estão animados	I. Attianesi	8º de Trova — Gaiata	76"	1200	AM
4-10 Ipoméa, E. Castillo 4 54	A última, com Tinoco, não valeu	C. Pereira	4º de Trova — Gaiata	76"	1200	AM
11 Eterna, A. Santos 1 50	No placé poderá chegar	N. Gomes	5º de Trova — Gaiata	76"	1200	AM
12 Bomardona, S. Lobo 6 50	Estreante. Muita chance. Cuidado	M. Souza	Estreante			

Nossa indicação — IPOMEA Adversária — GAIATA Bom azar — CORBEILLE

MARTIM FRANCISCO ESTÁ CAI NÃO CAI NO VASCO

Reflexo da crise contra Pires abala o treinador

O técnico Martim Francisco poderá deixar a direção do time do Vasco a qualquer momento, em consequência da crise que vem se alastrando no setor administrativo do clube de São Januário, e que visa diretamente a pessoa do presidente Artur Pires, que está sendo acusado de ter levado o clube a uma situação calamitosa no que tanque à sua parte administrativa.

Nem mesmo a indicação do sr. Cândido Fernandes de Carvalho para substituir o Vice-Presidente Administrativo demissionario, sr. Achilles Astuto, conseguirá abafar as ondas que se avolumam contra Artur Pires. A reunião marcada para o dia 14 de agôsto próximo promete desencadear intensa agitação que se estenderá ao próprio quadro social, uma vez que o aumento das mensalidades de 100 para 150 cruzeiros dividirá fatalmente poderosos elementos cruz-maltinos.

MARTIM NA BERLINDA

Por outro lado estamos seguramente informados de que vem engrossando, secretamente, o número de vascainos opositores ao técnico Martim Francisco, a ponto de em conversas de bastidores, afirmar-se que o preparador não ficará no cargo até março de 1958, data em que expirará o seu contrato com o clube. E' que a sua decisão de não se utilizar de Ortunho, e preferir Coronel no time que foi fragorosamente derrotado domingo pelo Fluminente, causou surprêsa geral de vez que êste último jogador estêve afastado da maioria dos jogos na recente excursão ao Velho Mundo (quem jogou sempre foi Ortunho) por deficiência física.

POLITICA DE ACOMODAÇÃO

Apesar dos pesares, o presidente Artur Pires continua a dar mão forte ao técnico Martim Francisco, e na presente conjuntura procura mesmo silenciar sôbre irregularidades no setor do futebol, apenas para salvaguardar o prestígio do treinador. Com isso não se conformam os demais dirigentes, daí as constantes manifestações de desagrados. Ainda agora por exemplo, o sr. Artur Pires numa derradeira tentativa de impedir o prosseguimento da crise que o afeta aproveitou-se dos estatutos (parágrafo I— artigo 34 — capítulo 6) do clube, o que diz: no caso de vacância na direção de qualquer dos poderes, proceder-se-á a nova eleição se ainda não houver decorrido ais da metade do prazo estabelecido pelo mandato, e com

(Conclui na 11ª página)

ABÍLIO NA MANCHA

No mesmo avião (da Pan American) que transportou a seleção brasileira de basquete, seguiu ontem para Roma o nadador paulista Abílio Álvaro da Costa Couto, com a finalidade de intervir em três grandes provas natatórias, a primeira das quais — travessia de Capri a Nápoles — a ser disputada domingo próximo. A seguir (entre os dias 2 e 6 de agôsto), Abílio Álvaro tentará atravessar o famoso Canal da Mancha, encerrando o seu "giro aquático" no Estreito de Gibraltar, numa tentativa arriscada de cruzá-lo a nado. O decidido nadador paulista — que viajou para a Europa por conta dos seus próprios bolsos, informou que intervirá naquelas citadas provas na qualidade de esportista amador, não aspirando, portanto, qualquer prêmio em dinheiro. — Na foto, o momento do embarque de Abílio Álvaro

Carlson já em forma para sábado

Carlson Gracie (que vai lutar pela terceira vez com Valdemar Santana, sábado próximo, no Maracanãzinho) termina hoje o período de treinamento intensivo e rigoroso a que vinha se submetendo na própria Academia Gracie, tendo como principais «sparrings» os lutadores Moacir Ferraz, Eronides Xavier, Mauro Gonzaga, Crescio e outros.

«Garotão» se considera em plena forma física e técnica, mostrando-se calmo e confiante em que poderá repetir, perante o grande público aficionado do pugilismo, suas excelentes atuações passadas, não sem reconhecer no «Leopardo Negro» um adversário dos mais capazes.

EXAME E PESAGEM

Amanhã (sexta-feira) todos os lutadores que participarão da grande reunião noturna de sábado, no Ginásio do Maracanã, ficarão em repouso. Às 18 horas, entretanto, sem adiamento, todos comparecerão ao Departamento Técnico da Federação Metropolitana de Pugilismo, na Av. Rio Branco, 175, sala 204, para os exames físicos e pesagem.

Palmeiras e Benfica: Pacaembu

S. PAULO, 25 (SP-DC) — A estréia de Formiga, além da presença de Humberto Tozzi e a oportunidade para a revanche dos 2x1 impostos ao Palmeira pelo Benfica, em 1955, fazem prever que o prélio de hoje entre as duas equipes, no Pacaembu, será dos mais sensacionais, sendo plenamente justificada a grande expectativa reinante nesta Capital.

Formiga — o jogador mais caro do futebol brasileiro — volta a jogar depois de longa inatividade, pois está fora do gramado (por causa de uma contusão séria) desde o embate em que os paulistas se sagraram tricampeões, constituindo sua «recentrée» motivo de satisfação para os aficionados do futebol.

AS EQUIPES

As equipes que se vão defrontar, na noite de hoje, no Pacaembu, serão as seguintes: PALMEIRAS — Edgar; Múcio e Martins; Formiga, Valdemar Fiume e Dema; Paulinho, Humberto, Mazzola, Ivan e Quincas. O BENFICA apresentará a seguinte constituição: Bastos (ou Costa Pereira); Calado, Serra e Angelo; Pegado e Alfredo; Palmeiro, Caiado, Águas, Coluna e Caven.

ERNANI SEPARA DARCIS

Aqui está o trio final que o Bangu lançará domingo contra o Madureira, no jôgo que marcará a sua estréia no campeonato de 1957. O goleiro é o eficiente Ernani que foi "descoberto" por Gentil Cardoso no plantel do Olaria, conservando aquelas antigas e grandes qualidades de quando atuava pelo Vasco da Gama. A parelha de zagueiros é formada por dois Darcis: o II e o Farias — este último autêntica cria do Bangu. Os três craques citados, juntamente com todos os demais defensores da camisa alvirrubra, estarão amanhã participando do treino coletivo que Gentil comandará no Estádio Proletário e que será realizado à guiza de apronto para o encontro frente aos madureirenses

Fluminense duvidou e Mariz Figueredo renunciou a F. M. N.

Alegando "motivos particulares" o sr. Hugo Mariz Figueiredo renunciou, às últimas horas de ontem, a Presidência da Federação Metropolitana de Natação, embora se saiba que foi levado a essa decisão por se julgar atingido pela suspeita levantada, oficiosamente, pelo Fluminense, quando à inclusão de uma nadadora vascaína, após o encerramento de inscrições para o Torneio de Estreantes de Natação do último sábado.

Tão logo tomaram conhecimento do fato, todos os clubes cariocas, reunidos em Assembléia Geral (o Fluminense, inclusive) resolveram ir amanhã, sexta-feira, incorporados em comissão, hipotecar ao sr. Hugo Mariz Figueiredo sua solidariedade, numa tentativa para demovê-lo de sua disposição.

PIVÔ DA QUESTÕO

A razão da atitude do sr. Mariz Figueiredo é que o Fluminense, oficiosamente, discordou da inscrição, fora de época, da nadadora vascaína Florence Ann Irwinn (que venceu a prova dos 200 mts. nado de peito), além de alegar que o Vasco apresentou duas representantes e inscreveu apenas uma.

Del Vecchio não irá para a Itália

SANTOS, 24 (Asapress-DC) — As exigências de Del Vecchio, do Santos F. C., de 2 milhões e 500 mil cruzeiros e passe livre ao término do contrato, feitas ao Verona, da Itália, que estava interessado na sua aquisição, não permitiram que houvesse um acôrdo entre o jogador e os emissários do clube italiano, uma vez que a última exigência contraria a lei em vigor no futebol peninsular.

A oferta do Verona, rejeitada

(Conclui na 11.ª página)

Vitor na Portuguêsa

S. PAULO, 24 (Sport Press) — Já se encontra nesta Capital, em negociações com a Portuguêsa de Desportos, o médio Vitor, que por muito tempo defendeu o Fluminense do Rio. Vitor, que ostenta ótima aparência física, poderá fàcilmente conquistar o pôsto de titular no rubroverde do Canindé, se repetir nos exercícios suas passadas atuações no tricolor guanabarino.

CONCURSO DE FUTEBOL
DO
DIÁRIO TRABALHISTA ESPORTIVO
Precisa-se corretores — Ótima comissão —
Exigem-se garantias
TRATAR RUA ALFÂNDEGA N.º 71 — 1.º ANDAR

Calazans e Wilson sentarão hoje no 'banco dos réus'

Estreando (na qualidade de réus) o Tribunal particular instalado no Bangu A. C. — que terá o poder (esportivo) de julgar todos os casos de indisciplina de jogadores e funcionários do clube — os conhecidos craques Calazans e Wilson, ambos acusados de faltas graves, enfrentarão hoje pela manhã a severidade do "Conselho de Sentença", integrado por sete dos seus companheiros, além do dedo acusador de um Gentil Cardoso metido na pele de promotor.

Servindo-se de um direito que lhe foi facultado, Calazans fará êle próprio a sua defesa, certo de que reune as provas necessárias para convencer a sua inocência aos "jurados". Não pensando da mesma forma, o jogador Wilson contratou o zagueiro Haroldo para defendê-lo.

"LIBELO ACUSATÓRIO"

Com aquela loquacidade e delicadeza tão peculiares à sua pessoa, o promotor Gentil acusará (dentro da ética forense) Calazans por sua recente rebeldia contra a chefia da delegação banguense, registrada quando o clube excursionava na América do Sul; e Wilson por falta cometida (dormir fora do Hotel), também durante a citada excursão.

Após os debates (com as réplicas e tréplicas comuns a todos os grandes julgamentos), o "Conselho de Sentença" irá se pronunciar e na hipótese do "veredictum" ser proferido no sentido da condenação dos dois craques, a diretoria do Bangu ratificará a sentença, servindo também de instância superior para efeito de recurso da punição.

APRONTA HOJE

Apenas com um problema sério — o avante Hilton — o Bangu, através de um treino coletivo, levará a efeito amanhã o seu apronto para o jôgo de domingo com o Madureira. Em más condições físicas Hilton está pràticamente fora de cogitações, devendo ser substituído por Ubaldo.

Por outro lado, está acertada a estréia oficial do goleiro Ernani na equipe e o retôrno do meia Mário, que também aparece como nome certo para enfrentar o Madureirá. O zagueiro Haroldo, da mesma forma, será lançado naquela peleja, que assinalará a estréia do Bangu no presente campeonato.

CBD vai decidir se aceita jogar com os búlgaros: 3a. feira

A palavra oficial da CBD sôbre a recente proposta da Federação de Futebol da Bulgária — que se propôs a enviar ao Brasil no próximo ano o seu escrete nacional para algumas apresentações — sòmente será dada têrça-feira (dia 30), após reunião conjunta (especialmente convocada para êsse fim) do Conselho Técnico e da Comissão de Assuntos Internacionais, a ser levada a efeito na sede da entidade da Rua da Quitanda.

No curso da mesma reunião os representantes daqueles dois órgãos da CBD acertarão também todos os detalhes relacionados com a ida do selecionado brasileiro a Santiago (no mês de outubro) para disputar com os chilenos mais uma série de jogos pela Taça "O H'iggins".

BÚLGAROS: MAIO DE 1958

O selecionado da Bulgária — segundo o oferecimento feito à CBD — deseja iniciar a sua temporada no Brasil em meados do próximo ano. A entidade eclética, contudo, não pôde ainda responder ao ofício recebido de sua con-

(Conclue na 11ª pág.)

YUSTRICH EM LISBOA

LISBOA, 24 (FP) — Chegou a Lisboa, por via aérea, o técnico brasileiro Yustrich, a fim de reassumir o cargo de treinador do "F.C. do Pôrto". Yustrich foi aguardado por uma centena de adeptos do F.C. do Pôrto, os quais se deslocaram, especialmente, de Lisboa, a fim de saudá-lo entusiàsticamente.

CHEGA O TÉCNICO MANDI

O América está aguardando a chegada hoje do técnico húngaro Mandi, contratado para dirigir o seu plantel de futebol profissional. Sabe-se que todos os esforços haviam sido envidados para que a viagem do preparador húngaro fôsse antecipada, mas nada foi conseguido em face da dificuldade de passagens aéreas. Por outro lado, segundo informações, o treinador Mandi não assumirá imediatamente as suas funções, pois necessita de um período de adaptação

AMÉRICO BASILICO E
C. A. DE BULHÕES
ADVOGADOS — (Causas cíveis e criminais) — Av. Presidente Vargas, 435 — 6.º andar, sala 603 — Telefones: 23-0932 ou 38-7081

Pequenas Notícias

Os craques vascaínos se apresentarão esta manhã, em São Januário, a fim de iniciarem seus preparativos para os próximos jogos, sob a orientação de Martim Francisco. Está anunciado o retôrno do zagueiro Paulinho.

Na próxima segunda-feira o São Cristóvão lançará a «Campanha dos 3 Milhões», para a construção de sua arquibancada de cimento armado.

A Federação Metropolitana de Futebol de Salão irá comemorar seu 3º aniversário de fundação no próximo dia 28. Várias solenidades estão programadas.

Com início marcado para o dia 27 do corrente, teremos a apresentação dos melhores cavaleiros do país, na pista da Sociedade Hípica Brasileira, em grande temporada organizada por esta sociedade.

Europa também no plano
VIAGEM ou VIAGEM + HOTEL
tudo pago pelo
CREDI PANAIR

HOTEIS DO EXTERIOR
ALEMANHA: Dusseldorf: Stuttgarter Hof * Atlantik Hotel * Esplanade Hotel * Savoy Hotel.
Frankfurt: Insel * Savoy * Continental.
Munique: Schottenhamel * Der Konigshof * Regina Palast * Fahrigshotel Deutscherhof.
Hamburgo: Europaischer Hof * Reichshof * Graf Moltke * Baseler Hospiz * Continental * Hotel Pension Zeyn * St. Raphael Hospiz.
ARGENTINA: Buenos Aires: Alvear Palace * Carlson, * Claridge * Crillon * Continental * Jockey Club * Lafayette * Nogaró * Regis * Richmond * Sussex * Tres Sargentos * Viamonte * Plaza.
Mar del Plata: Hermitage * Grand Hotel Nogaró.
AUSTRIA: Viena: Ambassador * Bellevue Wien * Kaiserin Elisabeth * Mozart * Central.
Salzburgo: Pitter * Bristol * Hubner's * Winkler * Stein.
ESPANHA: Madrid: Nacional * Emperador * Fenix * Wellington.
FRANÇA: Paris: Commodore * Meurice * Claridge * Prince de Galles * Grand Hotel * Queen Elizabeth * Edouard VII * Le Frontenac * Richmond * La Tremoille * Pont Royal Hotel * Montalembert. Plaza Athenée * Georges V *
INGLATERRA: Londres: Park West * Kensigton Palace * Strattford Court * Victoria Hotel * Selsdon Park.
ITALIA: Roma: Esperia * Eliseo * Boston * Regina * Savoia * Marini Strand * Mediterraneo * Maximo d'Azeglio * San Giorgio * Nord Nuova Roma.
Milão: San Carlo * Cavalieri * Francia Europa * Comercio.
Sorrento: Cocumella. Fluggi: Falconi.
LIBANO: Beirute: Riviera * Excelsior * Le Capitole * Plaza * Lord's.
PORTUGAL: Lisboa: Condestavel * Embaixador * Borges * do Imperio * Florida * Parque * Tivoli.
Estoril: do Parque * Estoril Palacio.
Porto: Grande Hotel do Porto * Infante de Sagres * do Imperio * Peninsular * Grande Hotel da Batalha.
SIRIA: Damasco: New Omayad * Omayad.
SUIÇA: Zurich: du Théatre * Waldorf * Engematthof * Goldenes Schwert * St. Peter.
Berna: Bristol. Lausanne: Lausanne Palace.
Basiléa: Continental.
Genebra: Du Rhône * de la Paix * Beau Rivage.
URUGUAI: Montevidéo: Ermitage * Espana * La Alhambra * Nogaró * Victoria Plaza.
Punta del Este: Biarritz * San Marco * Victoria Plaza.
e mais 90 hotéis em 25 cidades do BRASIL.

Eis as vantagens que a Panair do Brasil lhe proporciona: viagens diárias entre o Brasil e a Europa, serviço direto a um maior número de cidades da América do Sul, Europa e Oriente Médio; 3 tipos de serviço à sua escolha: "luxo" e "turista" nos DC-7C e "econômico" no Constellation; e agora, sua estada em hotéis europeus também pelo Credi-Panair.
Faça seus planos de viagem, incluindo uma ou várias cidades no seu roteiro; escolha os hoteis de sua preferência e pague sòmente a passagem ou a passagem e a estada, em CRUZEIROS, e em suaves prestações mensais.
Consulte sua Agência de Viagens preferida ou o mais próximo escritório da

Qualquer que seja o destino:
BRASIL - AMÉRICA DO SUL
EUROPA E ORIENTE MÉDIO
Viaje agora... e pague depois

PANAIR DO BRASIL
AV. GRAÇA ARANHA 226 - TEL. 22-7761 e AV. COPACABANA 291 - 37-9272

TIROTEIO NO FLAMENGO: POLÍCIA X LADRÃO

S/A DIÁRIO CARIOCA

AV. RIO BRANCO, 25 — SOBRE-LOJA

ATA DA ASSEMBLÉIA GERAL ORDINÁRIA REALIZADA EM 30 DE ABRIL DE 1.957.

Aos trinta dias do mês de abril de mil novecentos e cincoenta e sete, reuniram-se na sede da "S/A DIÁRIO CARIOCA" à Av. Rio Branco n.º 25, Sobreloja, Distrito Federal, em Assembléia Geral Ordinária, os acionistas abaixo mencionados, representando número legal, conforme se acha comprovado pelas respectivas inscrições no Livro de "Presença de Acionistas". Havendo por conseguinte número legal e constatada a rigorosa observância da lei e estatutos, foi declarada instalada a Assembléia Geral Ordinária para a qual se achavam previamente convocados para êste dia e hora, os senhores acionistas, nos têrmos dos editais publicados no Diário Oficial de trinta de março, um e dois de abril de mil novecentos e cincoenta e sete e "Diário Carioca" de trinta e trinta e um de março e dois de abril de mil novecentos e cincoenta e sete, tendo sido aclamado para presidi-la o acionista Dr. Horácio Gomes Leite de Carvalho Júnior. Assumindo a direção dos trabalhos, o sr. Presidente convidou para compor a mesa os srs. Antônio Avelar Fernandes e Bartholomeu Pinto dos Santos, aos quais couberam as atribuições de primeiro e segundo secretários, respectivamente, pedindo aquêle que fizesse leitura das peças que se encontravam sôbre a mesa, constantes do "Relatório da Diretoria", "Balanço Geral", "Demonstração da conta de Lucros e Perdas" e "Parecer do Conselho Fiscal", relativos ao exercício encerrado em trinta e hum de dezembro de mil novecentos e cincoenta e seis, documentos êsses que, em seguida, foram submetidos para exame a todos os acionistas presentes, que os aprovaram unânimemente. A Assembléia manifestou-se ainda de modo lisonjeiro relativamente à atuação da Diretoria no desenvolvimento dos negócios sociais nos seus múltiplos e variados aspectos. Coube ao sr. Presidente agradecer essa prova de confiança e cordialidade, ressaltando a cooperação sempre encontrada nos demais membros da Diretoria e por parte do grupo de funcionários que integra êste Jornal. Em prosseguimento, ainda com a palavra, o Dr. Horácio Gomes Leite de Carvalho Júnior declarou que deveriam ser postas em votação as matérias restantes, ou sejam, a eleição dos membros do "Conselho Fiscal" para o exercício de mil novecentos e cincoenta e sete, seus suplentes, bem como a fixação dos honorários respectivos. Feita a apuração verificou-se o seguinte resultado: membros efetivos: Dr. José Eduardo de Macedo Soares, Lauro Sodré Borges e Alberto Burle de Figueiredo, membros suplentes, Aluísio Ferreira Salles, Antônio Avelar Fernandes e Bartholomeu Pinto dos Santos, fixando-se os honorários em Cr$ 50,00 (cincoenta cruzeiros) para cada membro em exercício por sessão a que comparecerem. Esgotados todos os assuntos que deveriam ser tratados de acôrdo com a ordem do dia, o senhor presidente indagou se dentre os presentes havia alguém que quisesse fazer uso da palavra. Em face da negativa, suspendeu a sessão pelo tempo necessário à lavratura da presente ata. Reabrindo-a, em seguida, para conhecimento do seu teôr e obter de todos os acionistas presentes as respectivas assinaturas como testemunho da sua aprovação. Rio de Janeiro, trinta de abril de mil novecentos e cincoenta e sete. A presente ata é cópia fiel do original.

(ass.) Danton Pinheiro Jobim".

DIVISÃO DE REGISTRO DO COMÉRCIO

CERTIDÃO

Processo n.º 23.944/57.

CERTIFICO que a S/A DIÁRIO CARIOCA arquivou nesta Divisão, sob o n. 52.009, por despacho de 16 de julho de 1957, cópia autêntica da ata da sua assembléia geral ordinária, realizada em 30.4.57, que aprovou contas do exercício anterior, reelegeu o Conselho Fiscal e fixou-lhe os honorários, do que dou fé. Departamento Nacional da Indústria e Comércio — Divisão de Registro do Comércio, em 17 de julho de 1957. Eu, Palmyra Neves, Esc. Dat., 23 escrevi, conferi e assino Palmyra Neves. Eu, Rubem Lima, Chefe da S.R.E., subscrevo e assino Rubem Lima.

Selada com Cr$ 7,00.

DIVÓRCIO

30 DIAS, casamento no exterior. Garantia de seriedade. Consulta grátis. Av. Erasmo Braga n. 227 salas 713/14. Tel. 42-9240

DR. CAMILO MONTEIRO

ELETROTERAPIA — ULTRA SOM — ELETRODIAGNÓSTICO — Rins Intestinos. Asma. Eczema. Útero. Ovários. Próstata. Hemorróidas. Consultório: Rua Santa Luzia n. 799 — 8º andar — Telefone: 22-4100

OS FERIDOS

O investigador Rivadávia Leite Cavalcante. (à esquerda) e o assaltante Florivaldo Teles Santana

Ferido gravemente investigador e de leve o assaltante

Na Praia do Flamengo, ao receber voz de prisão, dada pelo chefe de uma turma de policiais da Delegacia de Vigilância, Florivaldo Teles Santana reagiu ferindo gravemente com um tiro de revólver o investigador Rivadávia e, logo após, saltou a amurada atirando-se na água.

Numa tentativa para evitar a fuga do criminoso, que responde a processos por furto, assim como obrigá-lo a voltar à praia, os investigadores fizeram uso de suas armas, acabando por atingir Florivaldo em ambas as pernas, e forçando-o, dêste modo, a entregar-se.

A DILIGÊNCIA

Chefiada pelo detective Antônio Baraçal, uma turma de investigadores da Delegacia de Vigilância e Capturas, na tarde de ontem, realizava uma diligência na praia do Flamengo, quando, na altura da Rua Silveira Martins, próximo ao paredão, depararam com Florivaldo Teles Santana, assaltante e traficante de maconha há muito conhecido da Polícia.

Ao receber voz de prisão, Florivaldo sacou de um revólver que trazia consigo, e, fazendo sucessivos disparos contra os policiais, feriu nas costas o investigador Rivadávia Leite Cavalcanti. Ato contínuo, aproveitando-se da surprêsa dos policiais, Florivaldo pulou o paredão e atirou-se no mar.

ENTREGOU-SE

Enquanto o investigador Rivadávia, em estado gravíssimo (projétil alojado na coluna vertebral) era transportado para o Hospital Geral Sousa Aguiar, seus colegas saíram em perseguição do criminoso, tentando obrigá-lo a voltar à praia. Depois de alguns disparos, conseguiram finalmente atingir as pernas de Florivaldo, o qual acabou por se entregar.

O policial, depois de receber os primeiros socorros, foi removido para a enfermaria Filinto Muller, enquanto o criminoso, depois de medicado, e autuado no 4.º DP ficou detido no xadrez da Delegacia de Vigilância.

PLANTÃO POLICIAL

1 DESESPERANÇA: A transferência de alguns policiais lotados na ambicionada Delegacia de Costumes e Diversões resultou de acôrdo entre altas autoridades policiais interessadas. Não há possibilidade de retôrno e a desesperança faz parte da ordem do dia para os ex-felizardos.

•

2 *TURISMO: Os que, habitualmente, nos feriados, domingos e dias de ponto facultativo visitam locais pitorescos de Petrópolis, Teresópolis, Barra e Floresta da Tijuca nos carros do Departamento Federal de Segurança Pública, devem se acautelar. O Chefe do Serviço de Transportes mandou instalar postos de vigilância, em locais estratégicos, junto às barreiras e nos cruzamentos das principais estradas.*

•

3 PREJUÍZO: A concessão de um só cartão da DPPS autorizando o porte de arma a pretexto de "Serviço Reservado" implica num prejuízo para os cofres públicos de 500 cruzeiros, importância dos sêlos apostos à licença regularmente concedida. Mais de mil cartões estão em circulação.

•

4 DESVIO: A Sala de Imprensa do DFSP informa que um grande desvio de material de escritório ocorreu no Ministério da Guerra e está sendo investigado na Delegacia de Roubos e Falsificações, que já conseguiu apreender máquinas de escrever, de calcular, etc..

•

5 "BLITZ": O comissário Pano e o detetive Perpétuo, ambos da DCD, comandando uma diligência realizada na manhã de ontem, prenderam trinta contraventores do "jôgo do bicho". Os homens foram autuados por vadiagem e devidamente fichados.

O PLANTONISTA

Capitalista assassinado em Pôrto Alegre

P ALEGRE, 24 — (Asap.) — O cadáver de um homem de côr branca, aparentando 50 anos de idade foi encontrado pendurado a um arbusto no arroio Pinheiro, no distrito de Galópolis, pelo agricultor Pedro Lorenzi, que reside na localidade denominada Linda Cristina.

Êste, imediatamente, entrou em contato com o Subdelegado de Golópolis, sr. João Oliveira Flôres, que rumou para o local a fim de fazer recolher o cadáver para a devida autópsia e tentar esclarecer o caso.

SERIA O CAPITALISTA

Ontem, todavia, estiveram no Departamento de Polícia Civil os familiares do sr. Elias Profeta Dall'Agnol, capitalista, residente na Rua Coronel Bordini, 12, nesta Capital, afirmando ao delegado Bonorino suspeitarem tratar-se do mesmo o cadáver achado em Galópolis.

Acrescentaram que Elias desaparecera de casa há mais de 15 dias, deixando todos os seus utensílios, aliança e até dinheiro, não dando mais sinais de vida.

Procedendo a exame cadavérico, as autoridades concluiram por concordar na possibilidade de tratar-se do desaparecido, de vez que o cadáver não apresentava anéis nem aliança e tinha uma cicatriz na perna direita fàcilmente reconhecida pelos seus familiares.

Aguarda-se, a qualquer momento, a confirmação da identificação do morto, enquanto a Polícia continua em diligências para esclarecer definitivamente o caso.

PERITOS ACUSAM RAULINO

O exame grafotécnico realizado pelos peritos do Instituto de Criminalística na assinatura de Vera Lúcia dos Santos (pessoa, ao que parece, inexistente), que endossava o cheque de 18 milhões emitido pelo tsourito do Daprtamento Federal de Compras, comprovou ter sido Raulino Costa, apontado como cúmplice por Daniel Dias, o autor da falsificação daquêle nome.

A prova pericial, cujo laudo chegou à Delegacia de Roubos e Falsificações nas últimas horas da noite de ontem, deverá motivar o pedido de prisão preventiva de Raulino.

No depoimento que prestara, horas antes, na Delegacia de Roubos e Falsificações, Raulino Costa, apontado pelo tesoureiro do Dapertamento Federal de Compras, Daniel Dias, como principal beneficiado na falsificação do cheque de 18 milhões, negou qualquer participação no crime.

Na acareação, Daniel confirmou a participação de Raulino, que é corretor de apartamentos e automóveis. Quanto a José Afonso Muller em cujo nome foi o cheque emitido, acreditam as autoridades tratar-se de personagem fictícia.

ESTÁ CERTO

Duas medidas tomadas pela Chefia de Polícia merecem ser destacadas devido à importância que encerram e principalmente pelos resultados que terão para a vigilância da cidade.

Uma diz respeito à fiscalização e vigilância da zona do meretrício, que ficará a cargo do 13.º Distrito Policial e que alguns achavam que devia passar para a atribuição da DCD por intermédio da respectiva Subseção de Repressão ao Lenocínio.

A sugestão não só feria de frente o regulamento policial como desrespeitava portarias baixadas anteriormente e que definiam a competência das Delegacias especializadas dando-lhes o caráter supletivo e reforçando a ação policial na jurisdição distrital quando solicitada sua cooperação.

Transferir para a especializada de Costumes a fiscalização e vigilância da zona do meretrício, implicava em fomentar um choque de autoridades, estabelecer um precedente perigoso, criar dentro de uma jurisdição distrital uma faixa territorial em que a ação do Delegado se tornava nula e inoperante, implicando no desprestígio da autoridade local, na manutenção da ordem e da disciplina.

Ademais, é preciso convir que a célula básica da ação policial é o Distrito, o qual, na sua jurisdição, tem plena liberdade de ação.

Se a autoridade distrital é competente para agir nos casos de homicídio, tentativa, roubo e furto, agressão, incêndio, peculato e estelionato, desastre e acidente, atentados ao pudor e outras infrações penais, não se compreende que não tenha poderes para vigiar e fiscalizar aquelas que se entregam ao comércio do corpo. Quem pode o máximo pode o mínimo.

A segunda medida relaciona-se com a criação de cinco Subseções da Delegacia de Vigilância nas Zonas Sul, Norte, Rural e naquelas que são servidas pelos trens da Central e da Leopoldina.

Não é tentativa o que vai agora se fazer. A medida já foi de outra feita adotada com resultados satisfatórios, tendo sido posta em desuso apenas porque há sempre os inovadores que destroem o que o DFSP tem de útil por incapacidade ou ambição.

E' lógico que é muito mais fácil e, portanto, mais eficiente, um mesmo serviço preventivo realizado por cinco órgãos colocados em pontos estratégicos da cidade do que por um único estabelecido em uma sede que nem sequer ficar equidistante de todos os lugares que devem ser fiscalizados.

Desde que as novas subseções disponham de pessoas bastante, meios de transporte rápido, e recursos materiais adequados, um golpe profundo será dado nos marginais que se organizaram em quadrilhas pondo em sobressalto a população da cidade.

As duas medidas tomadas mostram que o general Kruel está disposto a agir no sentido de melhorar o policiamento da metrópole.

CASAMENTO: KRUEL O PADRINHO

Realiza-se hoje, às 19,30 horas, na Capela da Reitoria da Universidade do Brasil, o enlace matrimonial do advogado Luís Felipe Índio da Costa com a senhorita Marly Costa Azeredo Lopes, filha do dr. Gualter Azeredo Lopes, oficial de Gabinete do Chefe de Polícia e da sra. Nair Costa Azeredo Lopes. O general Amaury Kruel e senhora serão os padrinhos da noiva.

LLOYD BRASILEIRO · Patrimônio Nacional

Escritório Central: Rua do Rosário 2/22

Tel.: 23-1771

Passagens: Avenida Rio Branco, 44/46

Tel.: 43-1247

NORTE

RAUL SOARES (Paquete) (VG. 106 IDA)

Sairá a 26 do corrente, às 10 horas para: **Vitória — Maceió — Recife — Fortaleza — S. Luis e Belém.**

RODRIGUES ALVES (Paquete) (VG. 111 IDA)

Sairá a 2 de agôsto, às 15 horas para: **Recife — Cabedelo e Natal.**

AOS SRS. PASSAGEIROS

Pedimos o comparecimento na Seção de Passagens, para adquirirem seus respectivos bilhetes, os portadores das seguintes inscrições:

Cabedelo (99 a 113);

Natal (218 a 225).

Os demais portadores de inscrições poderão comparecer a partir do dia 25 do corrente, para preenchimento das vagas eventuais.

RIO AMAZONAS (Cargueiro) (VG. 110 IDA)

Sairá para: **Belém, Portinhos e Manaus.**

Receberá cargas no Armazém 13 até 29 do corrente.

AVISO

Qualquer alteração na data de saída dos navios será publicada neste mesmo local.

EUROPA

SAIDAS DO RIO

LOIDE HONDURAS

Sairá a 8 de agôsto para: **Vitória — Barra de Ilhéus — Salvador — Cabedelo — Recife — S. Vicente — Casablanca — Lisboa — Barcelona — Marselha — Nápoles e Gênova.**

LOIDE EQUADOR

Sairá a 4 de gôsto para: **Hamburgo e escalas.**

AMERICA DO NORTE

SAIDAS DO RIO

LOIDE AMERICA

Sairá a 26 do corrente para: **Barra de Ilhéus — Salvador — Trinidad e Nova Iorque.**

LOIDE ARGENTINA

Sairá a 26 do corrente para: **Vitória e Nova Orleans.**

AMERICA DO NORTE

SAIDAS DE SANTOS

LOIDE AMERICA

Sairá a 25 do corrente para: **Rio — Barra de Ilhéus — Salvador — Trinidad e Nova Iorque.**

LOIDE ARGENTINA

Sairá a 25 do corrente para **Rio — Vitória e Nova Orleans**

POLICIA (de todo o mundo)

Cairo: arqueólogo americano acusado de roubo

PRÊSO AO TENTAR FUGIR

O Egito acusou oficialmente, ontem à noite, o arqueólogo norte-americano Charles Arthur Muses de roubar antiguidades de propriedade do Estado. O cientista norte-americano será submetido a julgamento no dia 30 dêste mês.

Muses foi detido no Aeropôrto do Cairo, em fins de junho passado, quando se preparava para partir para os Estados Unidos e foi submetido a minucioso interrogatório. A acusação declarou que Muses roubou objetos antigos das excavações de Dashur e que tentava retirá-los do país quando foi detido. — (UP).

Honolulu: Desastre

Um avião de reconhecimento do tipo «Neptune» caiu no oceano, ao largo da base areonaval de Barberss Point. Morreram os sete membros da equipagem. — (FP)

B. Horizonte: Estelionato

No instante em que se preparavam para receber um cheque por êles adulterado, de 58 cruzeiros para 37 mil 558 cruzeiros, na tarde de ontem, na Secretaria das Finanças, foram detidos, por investigadores da Delegacia de Falsificações e Defraudações, o soldado Manoel dos Passos Magalhães, de 19 anos de idade, solteiro, e Lúcio dos Santos, dactilógrafo do Departamento da Despesa Variável, os quais foram autuados em flagrante e recolhidos ao xadrez. — (Asapress).

Campinas: Incêndio

Irrompeu ontem à noite, nesta cidade, violento incêndio no depósito de materiais diversos da Companhia Mogiana de Estradas de Ferro.

Apesar dos esforços desesperados dos soldados do fogo, sòmente às 4 horas da manhã foi completamente extinto o incêndio, avaliando-se em cêrca de um milhão de cruzeiros os prejuízos. Felizmente não houve vítimas a lamentar, ignorando-se, ainda, se o imovel e os pertences estavam no seguro, em virtude de se tratar de emprêsa administrada pelo govêrno estadual. — (Asapress)

Catânia: Envenenados

A Polícia desta cidade está mobilizada para uma gigantesca caça a alguns milhares de limões, dos quais o simples contato pode ser mortal. Êsses limões, que foram roubados de dois depósitos de San Giuseppe la Rena, foram vaporizados, há duas semanas, com arsênico. Como êsse veneno pode ser absorvido pelos poros da pele, é capaz de produz efeitos mortais ao simples contato.

Enquanto a investigação sôbre êsse roubo prossegue febrilmente, todos os mercados e quitandas da cidade estão sendo estreitamente vigiados, bem como as carroças, que poderiam servir aos ladrões para colocar no mercado a sua mortífera mercadoria. — (FP)

Lisboa: Localizado

Tôdas as autoridades portuguêsas dos aeroportos de Lisboa, Sevilha e Madri procuravam um avião de turismo inglês que se julgava perdido. Vinte e quatro horas depois de buscar improfícuas, o avião, no qual seguiam um médico irlandês, a espôsa e uma enfermeira, foi encontrado com os passageiros incólumes. — (ANI)

S/A DIARIO CARIOCA

AV. RIO BRANCO, 25 — S/LOJA

ATA DA ASSEMBLÉIA GERAL ORDINARIA REALIZADA EM 30 DE ABRIL DE 1956.

Aos trinta dias do mês de abril de mil novecentos e cincoenta e seis, reuniram-se na sede da "S/A Diário Carioca", à Av. Rio Branco, 25 — s/loja — Distrito Federal, em Assembléia Geral Ordinária, de acôrdo com as disposições estatutárias e atendendo aos anúncios de convocação publicados no Diário Oficial de 28 e 31 de março e 2 de abril de mil novecentos e cincoenta e seis e Diário Carioca de 27, 28 e 29 de março de mil novecentos e cincoenta e seis, os acionistas abaixo mencionados e constantes do "Livro de Presença de Acionistas". Verificando-se inicialmente haver quorum, conforme prescrição legal, foram iniciados os trabalhos da Assembléia baseados nos anúncios de convocação mencionados. Presente o Dr. Horácio de Carvalho Júnior, assumiu a presidência da mesa, convidando para secretariar os serviços os Srs. Sebastião José França dos Anjos e Lauro Sodré Borges. Em seguida determinou a leitura do "Relatório da Diretoria", "Balanço Geral", demonstração da conta "Lucros e Perdas" e Parecer do Conselho Fiscal, documentos êsses referentes ao exercício findo em 31 de dezembro de mil novecentos e cincoenta e cinco. Depois de procedidos os necessários exames foram êsses elementos submetidos à discussão recebendo a aprovação geral dos acionistas presentes, que com palavras elogiosas enalteceram a conduta da diretoria na gestão dos negócios da sociedade. Coube então ao sr. Presidente agradecer a manifestação recebida, em seu nome e no dos demais membros da diretoria. Voltando à Ordem do dia, o sr. Presidente comunicou que em seguida deveriam ser procedidas as eleições da Diretoria para o quinquênio de mil novecentos e cincoenta e seis a mil novecentos e sessenta e do Conselho Fiscal para o exercício de mil novecentos e cincoenta e seis, fixando-se os honorários respectivos. Posto o assunto em votação, verificou-se o seguinte resultado: — para membros da Diretoria: — Diretor-Presidente: Dr. Horácio Gomes Leite de Carvalho Júnior; Diretor-Geral, Dr. Augusto de Gregório; Diretor-Redator-Chefe, Dr. Danton Pinheiro Jobim. Honorários para o primeiro, Cr$ 10.000,00 (dez mil cruzeiros); para os demais Cr$ 8.000,00 (oito mil cruzeiros) mensais. Para membros do Conselho Fiscal: Efetivos: Dr. José Eduardo de Macedo Soares, Dr. Francisco José Teixeira Leite e Dr. Alberto Burle de Figueiredo. Suplentes: Srs. Aluísio Ferreira Sálles, Antônio Avelar Fernandes e Sebastião José França dos Anjos, fixando-se os honorários em Cr$ 50,00 (cincoenta cruzeiros) para cada componente em exercício, por sessão a que comparecerem. Todos os ocupantes dos cargos foram reeleitos, tanto os membros da "Diretoria" como do "Conselho Fiscal". Antes do encerramento da sessão o Sr. Presidente indagou se dentre os presentes havia quem quisesse usar da palavra. Não tendo qualquer pronunciamento a respeito, o Sr. Presidente suspendeu a sessão a fim de que fôsse lavrada a presente ata. Reaberta a sessão foi esta lida e achada conforme, pelo que, como aprovação, se acha assinada por todos os acionistas presentes.

Rio de Janeiro, 30 de abril de 1956.

Assinado: — Dr. Horácio Gomes Leite de Carvalho Júnior, Antônio Avelar Fernandes, Sebastião José França dos Anjos, Francisco José Teixeira Leite, Lauro Sodré Borges, Bartholomeu Pinto dos Santos e Danton Pinheiro Jobim.

DIVISÃO DE REGISTRO DO COMÉRCIO

CERTIDÃO

Processo n.º 23.943/57.

CERTIFICO que a S/A DIARIO CARIOCA arquivou nesta Divisão, sob o n.º 52.007, por despacho de 16 de julho de 1957, cópia autêntica da ata de sua assembléia geral ordinária realizada em 30-4-56, que aprovou contas do exercício anterior, reelegeu a Diretoria e o Conselho Fiscal e fixou os honorários respectivos, do que dou fé. Departamento Nacional da Indústria e Comércio, Divisão de Registro do Comércio, em 17 de julho de 1957. Eu, Palmyra Neves, Esc. Dat., 23 escrevi, conferi e assino Palmyra Neves. Eu, Rubem Lima — Chefe da S.R.E., subscrevo e assino Rubem Lima.

Selada com Cr$ 7,50.

Cabelos brancos?

Orf-Léne

está mais caro, mas

TINGE MELHOR

ASTENIA SEXUAL

Voronof revolucionou a medicina demonstrando a possibilidade de restauração das energias perdidas e do vigor sexual. Chamamos, pois, a atenção da classe médica para a fórmula do TONOKLEN (comprimidos) destinada a restauração das funções genitais. Nas drograrias ou pelo reembôlso. Caixa Postal, 4 — Tijuca — Rio. Tel.: 48-3087 — Peçam literatura grátis.

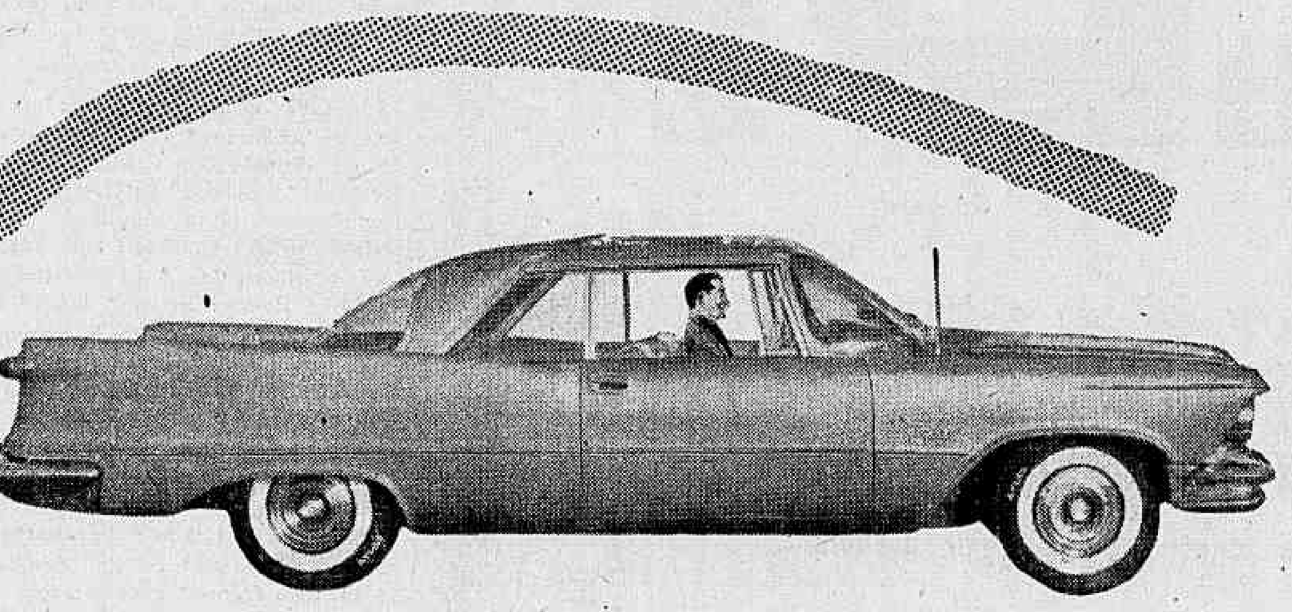

Siga

Visite periòdicamente

o seu

FARESP: REAJUSTAMENTO DO PREÇO DO LEITE

Eu a tenho!

Você também poderá tê-la!

com apenas

Cr$ 3.000,00

de entrada

GRANDE OTELO

é fã de MOSKITO

A MOTONETA vitoriosa que soluciona o transporte pessoal

MOSKITO 57 é aperfeiçoado em tudo!

Plano suave de pagamento a crédito

Em Copacabana

LOJA MOSKITO R. Min. Viveiros de Castro, 66 B

No Centro e Zona Norte

IMA Importadora de Máquinas e Automóveis Ltda. Av. Augusto Severo, 72 Tel. 22-1485 · R. Figueira de Melo, 372 - S. Cristóvão - Tel. 54-3004

Em Niterói

INTIMEX Indústria e Comércio S. A. R. Dr. Celestino, 103 - Lojas 1 e 3 – Tel. 2-4282

CBD vai decidir...

(Conclusão da 9.ª pag.)

gênere da Bulgária, embora encare com simpatia algumas exibições dos craques daquele país em gramados brasileiros. Alega para tal a necessidade de serem ouvidos a respeito o Conselho Técnico e a Comissão de Assuntos Internacionais, que darão a última palavra a respeito do assunto.

Nessas condições, com a reunião programada entre os representantes daqueles dois órgãos, o público ficará finalmente sabendo, na próxima têrça-feira, se o escrete búlgaro virá ou não ao Brasil enfrentar a nossa seleção.

BAIANOS NO ESCRETE

Quanto à questão dos jogos pela «Taça O'Higgins», que também será tratada na citada reunião, o ponto principal a ser discutido se relaciona com a anunciada indicação de craques da Bahia para representar as côres naquela disputa com os chilenos.

Como já é do domínio público, há uma tendência muito forte dentro da CBD para que a seleção da «Boa Terra» represente o Brasil na «Taça O'Higgins», recebendo dois ou três reforços do Rio ou de São Paulo. Na reunião de têrça-feira o Conselho Técnico dará a palavra final a respeito.

Martim Francisco..

(Conclusão da 9.ª pag.)

a demissão em caráter irrevogável do sr. Achiles Astuto, imediatamente tratou de apontar para o cargo, um seu amigo, e vice-presidente atual, do setor do departamento de comunicações, sr. Cândido eFrnandes de Carvalho (que pela lei pode acumular o cargo), cujo nome será homologado, também, na reunião do dia 14 de agôsto.

Del Vecchio . . .

(Conclusão da 9.ª pag.)

por Del Vecchio, era de dois milhões de cruzeiros, comprometendo-se a pagar um milhão e meio no ato da assinatura do contrato e o restante no início do terceiro ano, em duas parcelas de 250 mil cruzeiros.

FICA NO SANTOS

Del Vecchio ficará, assim, prêso ao Santos F. C. Para efeito de transferência para outro clube, o grêmio santista fixará o preço do seu passe, que não poderá ser feito em bases módicas.

AMÉRICO BRASÍLICO
ADVOGADO
Causas cíveis e criminais — Av. Presidente Vargas, 435 — 6º andar — sala 603 — Tel.: 23-0932 ou 38-7081

Pecuaristas pedem Cr$ 7,90

A pecuária leiteira voltou à COFAP, com um memorial, insistindo na necessidade de um reajustamento imediato do preço do leite na fonte de produção, propondo que o litro seja fixado em 7 cruzeiros e 90 centavos. Alegam os produtores signatários do documento que foram injustiçados na última portaria baixada pelo órgão controlador e sugerem uma série de medidas capazes de solucionar o problema.

O memorial em aprêço, subscrito pela FARESP (Federação das Associações Rurais do Estado de São Paulo), que) andou ignorado durante dois meses nos escaninhos da Comissão, foi agora mandado submeter a um inquérito completo pelo coronel Frederico Mindelo, embora seja êste contrário ao ponto de vista nele defendido, favorável, com a indústria, pelo barateamento do produto

RAZÕES

Afirmam os signatários do memorial que o reajustamento na base proposta se impõe e frisam que diversos fatôres, nos últimos meses, vieram agravar a situação das fontes produtoras de leite, inclusive o aumento do impôsto territorial que, segundo declaram, foi majorado de cem por cento a 1.500 por cento. Acentuam mais que acataram a última portaria da COFAP sob promessa de que seriam atendidos nas suas reivindicações. Foram injustiçados, pois reclamaram majoração para Cr$ 6,70 o litro de leite, e apenas obtiveram Cr$ 4,90.

Na parte da conclusão, o memorial sugere diversas medidas complementares ao Govêrno, entre as quais o levantamento econômico dos núcleos de produção; criação de núcleos de reprodutores de alta linhagem; ampliação de crédito aos produtores; incentivo à produção de farelos; facilitação, pela Saúde Pública, do desenvolvimento da industrialização do leite; incentivo para o desenvolvimento do ensino tecnológico relativamente à indústria do leite; medidas e de facilitação do transporte da mesma mercadoria essencial, através da aquisição de vagões e caminhões apropriados; exame periódico e vacinação dos rebanhos e centralização da distribuição do leite, atualmente realizada por 5 distribuidores.

- a viagem mais econômica para

Pôrto Velho

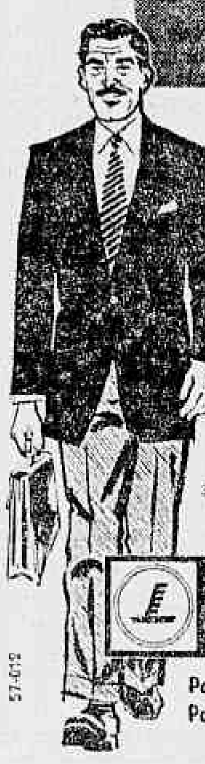

(sem pernoite)

7.006,60

ou 12.611,90 ida e volta!

- é a passagem mais econômica!

Lóide Aéreo

Passagens: R. México, 11 C – Tel.: 22-9434
Pass. e Cargas: Av. Nilo Peçanha, 26 B
Tels.: 32-2750 e 42-9967

57-019

INSTITUTO DE PREVIDÊNCIA E ASSISTÊNCIA DOS SERVIDORES DO ESTADO

Hospital dos Servidores do Estado

Escola de Auxiliares de Enfermagem

Curso de Auxiliar de Enfermagem

Acham-se abertas, a partir de 1.º a 17 de agôsto, na Escola de Auxiliares de enfermagem do Hospital dos Servidores do Estado, na Rua Sacadura Cabral n. 178, 11.º andar as inscrições, para candidatos de ambos os sexos, ao curso de Auxiliar de Enfermagem.

Para matrícula são exigidas as seguintes condições:

a — apresentação de certidão de registro civil que prove a idade mínima de 18 anos e máxima de 38 anos;

b — atestado de idoneidade moral;

c — atestado de vacina;

d — carteira de identidade;

e — 2 retratos tamanho 3x4, com data.

Deverá o candidato além das exigências acima citadas apresentar um dos seguintes certificados:

a — de exame de conclusão de curso primário, oficial ou reconhecido;

b — de exame de admissão à primeira série ginasial, de curso oficial ou reconhecido;

c — de exame de admissão ao curso prestado ante banca examinadora da própria Escola, constando de provas escritas e orais, sôbre noções de Português, Matemática, Geografia e História do Brasil.

A Secretaria da Escola funcionará, diàriamente, das 8,00 às 11,00 horas para atender aos interessados.

Sindicato da Indústria da Construção Naval do Rio de Janeiro

Rua Sacadura Cabral n. 152 (sobrado)
RIO DE JANEIRO — D. F.

Edital para registro de chapas e convocação de eleições

Faço saber aos que o presente virem ou dêle tiverem conhecimento que, no dia 27 de agôsto de 1957, serão realizadas neste Sindicato as eleições para a sua diretoria, membros do Conselho Fiscal e Representantes da entidade no Conselho da Federação a que está filiado, ficando aberto o prazo de 10 dias, que correrá a partir da primeira publicação dêste, para o registro de chapas na Secretaria, de acôrdo com o disposto no art. 6.º das Instruções, aprovadas na Portaria Ministerial n. 11, de 11 de fevereiro de 1954.

As chapas deverão ser registradas em separado, sendo uma para os candidatos à Diretoria da entidade, Conselho Fiscal e respectivos suplentes e outra para os representantes no Conselho da Federação, ex-vi do disposto no artigo 10 das referidas Instruções.

Os requerimentos para o registro de chapas deverão ser apresentados na Secretaria em três vias, assinados por todos os candidatos, pessoalmente, não sendo permitida, para tal fim, a outorga de procuração, devendo conter os requisitos previstos nos estatutos desta entidade e na legislação sindical vigente e instruídos com as provas exigidas no art. 11, § 1.º, das Instruções.

Rio de Janeiro, 22 de julho de 1957
MANOEL DA SILVA LINO COSTA
Presidente

MESTIERI
MOVEIS FINOS
RUA BARATA RIBEIRO 345
ABERTO ATÉ 22 HRS.

Café e Bar Beduíno
AV. N. S. DE COPACABANA, 40
COPACABANA

DOENÇAS NERVOSAS E MENTAIS
DR. LUIZ FRAGA
Complexos — Vícios — Insônia — Epilepsia — Doenças imaginárias — Perturbações sexuais. Diàriamente das 14 às 18 horas.
RUA SENADOR DANTAS, 76 — 4.º andar — Tel.: 42-3381
Atende à noite em consultorio de Copacabana, com hora marcada pelo telefone: 27-1680

BANCO PROLAR
Juros de 3 a 7%
Aberto ininterruptamente até às 17 hs.
RUA SETE, 99

PROF. RENATO SOUZA LOPES
Clinica Medica — Especialista
Aparelho digestivo
México 98 tel. 22-7227 às 16,30 hs.

MOLÉSTIAS SEXUAIS – IMPOTÊNCIA
NOS CASOS INDICADOS — CONSULTA Cr$ 80,00
Tratamento pela hormonioterapia e alta frequência específica da velhice precoce da função sexual no homem e na mulher, irritabilidade, fadiga e insônia, nos casos indicados. Enfermagem a cargo de técnico e profissional diplomado
CLINICA DR. SANTOS DIAS
RUA SÃO JOSÉ, 50 — 3.º andar — Conjunto 903 — TEL. 32-6230
Horário: diàriamente das 14 às 19 horas

o caminho certo...

Revendedor Esso

Só Esso dá ao seu carro o máximo!

Diario Carioca

☆ Fundador: J. E. DE MACEDO SOARES ☆

Diretor Presidente: Horácio de Carvalho Jr. — Diretor Redator-Chefe: Danton Jobim

ANO XXX — RIO DE JANEIRO, QUINTA-FEIRA, 25 DE JULHO DE 1957 — N. 8.994

SAPATEIROS, A PÉ, VÃO AO CATETE ESTA TARDE

Pedirão também à Câmara e Senado a solução do aumento

Em passeata pelas ruas da cidade, os trabalhadores nas indústrias de calçados que estão há três dias em greve, pedirão providências das autoridades para que o sindicato patronal atenda suas reivindicações de aumento salarial.

Os trabalhadores grevistas pretendem promover concentrações frente à Câmara Federal, ao Senado e ao Palácio do Catete, clamando por imediata solução do litígio que os levou à greve.

PROSSEGUEM

Ontem, no Departamento Nacional do Trabalho, o sr. Alírio Sales Coelho realizou reuniões com os líderes grevistas e representantes dos empregadores, tentando obter uma solução conciliatória.

Esperam as autoridades que ainda hoje seja firmado um acôrdo capaz de atender aos interêsses de empregados e empregadores, pondo término à greve.

Os piquetes grevistas prosseguiram, ontem, em suas visitas aos locais de trabalho, a fim de promover a paralisação total da indústria de calçados, obtendo a adesão dos operários que ainda estavam em serviço.

Os piquetes

Em consequência da ação dos piquetes várias pequenas fábricas tiveram paralisadas, ontem, suas atividades. A Fábrica Ferreira Souto, porém, continua funcionando, embora com apenas 50% de seu pessoal.

Afastamento de Hildon foi pedido

O afastamento do sr. Hildon Rocha da direção do Serviço de Censura, do DFSP, foi solicitado, em memorial dirigida ao Ministro da Justiça, por diversas das principais entidades da classe teatral e de compositores musicais.

No memorial — que é longo — estão enumeradas as razões pelas quais se julgam os elementos dos meios teatrais e musicais do Rio prejudicados pela atuação do sr. Hildon Rocha à frente daquele importante setor do Departamento Federal de Segurança Pública.

ACUSADO (POR FOTO) DO QUE NÃO FÊZ

Para retificar um êrro, que envolveu a fotografia de sua pessoa no caso do estelionato de 18 milhões de cruzeiros no Departamento Nacional de Compras e no qual incorreram (em virtude da falta de atenção da Sala de Imprensa da Chefia de Polícia) quase todos os jornais do Rio, esteve, ontem, no D.C., acompanhado do seu irmão, o corretor de Imóveis Helvécio Gusmão Filho, cuja foto foi publicada como sendo a do tesoureiro-geral do DNC, Daniel Dias, autor do grande golpe. O corretor foi fotografado na Delegacia de Roubos, aonde compareceu a pedido do delegado Deógenes, a fim de prestar informações sôbre a pessoa do já estelionatário Daniel Dias, nascendo daí o lamentável equívoco. — Na foto, ao centro, o corretor Helvécio na redação do D.C.

ABRAÇO DE AMIGO

Durante o tempo em que esteve internado Luís Carlos conquistou, no Sanatório Santa Teresa, uma legião de amigos. — Na fotografia, êle aparece despedindo-se de um dêles

Luís Carlos (menino azul) foi matar saudades em casa

Depois de permanecer durante um ano internado no Sanatório Santa Teresa, onde foi operado da "tetralogia de Fallot" (doença azul) — após campanha de solidariedade promovida pelo DC, Luís Carlos, o "menino azul" partiu ontem de volta a sua cidade, Nova Granada, em Minas Gerais, em companhia de seu pai.

Luís Carlos vai passear e matar as saudades de seus três irmãos, devendo retornar ao Rio, dentro de três ou quatro meses, para ser novamente operado, dessa vez com o uso de coração artificial, para libertar-se, definitivamente, da perspectiva da morte.

SAUDADES DA ÍRIS

Ao repórter do DC que o foi levar ao trem em que viajou, Luís Carlos declarou estar cheio de saudades de seus irmãos.

— A Iris, o Zezé e o Vicente estão à minha espera – disse – e eu doido para vê-los novamente.

Luís Carlos, apesar dos oito anos mal vividos, é um garoto muito vivo e inteligente. Durante o tempo em que passou no Sanatório Santa Teresa, conquistou a amizade de todos os funcionários da casa e de muitas pessoas que por lá passaram em tratamento. Uma delas foi conhecida atriz da televisão, da qual Luís Carlos fazia questão de se despedir.

— Mas não pôde ser – disse – porque ela agora está trabalhando.

E concluiu irônicamente:

— O trabalho dela é dançar.

"Desfolhou" o nariz

O repórter perguntou-lhe se havia cometido muitas travessuras na permanência no Sanatório. A princípio afirmou ter se comportado muito bem mas, diante da insistência do repórter, confessou:

– Só uma vez – disse — quando brincava entre as árvores que cercam a casa de saúde, saí e "desfolhei" o nariz.

Coração artificial

– A operação a que Luís Carlos foi submetido – disse ao DC o dr. Antônio Darwin de Matos – serviu apenas para ajudá-lo a viver até que seu mal seja curado definitivamente. A intervenção – que se denomina "Blalock Taussig – consistiu na ligadura de um ramo da artéria pulmonar com um ramo da artéria subclave, fazendo com que o sangue que antes não chegava ao pulmão, passasse a ser oxigenado. Para ser curado inteiramente, o menino precisa ser operado com o auxílio do coração artificial, aparelhagem que o Sanatório Santa Teresa vai obter dentro de pouco tempo. Teremos, contudo, de fazer grande número de experiências com cães. Só quando obtivermos absoluta segurança na operação com cachorros é que pensaremos na operação de Luís Carlos.

Metalúrgicos voltam em massa ao seu trabalho

Cêrca de 6 mil trabalhadores metalúrgicos empregados nas emprêsas de reparação de veículos voltaram ontem ao trabalho, em virtude de sua entidade de classe haver assinado acôrdo com o Sindicato do Comércio Varejista de Automóveis e Acessórios do Rio de Janeiro, na base de 30% de aumento salarial.

Segundo informações obtidas na sede do Sindicato dos Metalúrgicos já se eleva a mais de 50 o número de acordos firmados em separado com as emprêsas. Apesar dos numerosos acordos firmados, acreditam os dirigentes da classe que ainda permaneçam em greve mais de 20 mil metalúrgicos.

ESTADO DO RIO

Ainda ontem, os 10 mil metalúrgicos do Estado do Rio que estavam em greve voltaram ao trabalho, em virtude do acôrdo firmado entre o Sindicato dos Metalúrgicos do Rio de Janeiro e o Sindicato das Indústrias Metalúrgicas e do Material Elétrico do Estado do Rio de Janeiro.

Nesse acôrdo firmado no Estado do Rio, os metalúrgicos que percebiam salários até 4 mil cruzeiros têm um aumento de 30% e os que têm salários superior uma elevação de 25%: a todos é garantido um aumento mínimo de 1.200 cruzeiros.

Sagração Episcopal

Em cerimônia de grandiosa pompa litúrgica a se realizar na manhã de hoje na Igreja Matriz da Glória (Largo do Machado), Dom João Batista da Mota e Albuquerque — foto — recentemente nomeado Bispo da Diocese do Espírito Santo, receberá a Sagração Episcopal. Presidirá à cerimônia, como sagrante, o Cardeal Dom Jaime de Barros Câmara, funcionando como consagrantes os Bispos Auxiliares do Rio de Janeiro

Vencedores do 'Dêem Árvores' viajam amanhã para P. Afonso

Uma viagem à Cachoeira de Paulo Afonso (no avião particular do ministro Mário Meneghetti) — eis o prêmio que será pago, amanhã, aos segundo colocados do concurso "Dêem Árvores ao Brasil", promovido pelo DC com a cooperação do Ministério da Agricultura.

O grupo, composto de oito membros (sete vencedores e um acompanhante) será levado à Cachoeira em duas viagens, em consequência de só comportar, o avião, quatro passageiros e a primeira decolagem será realizada às 8,30 horas da manhã.

ÀS OITO NO QUARTEL

São os seguintes os colegiais que deverão estar, às oito horas da manhã, de amanhã, no Quartel General da 3.ª Zona Aérea (Av. General Justo, ao lado do Aeropôrto Santos Dumant): Zali Fonseca, do Ginásio Barão do Rio Branco; Marilda Oliveira, da Escola Normal Carmela Dutra; Rainer Conrat, do Colégio Cruzeiro; Hiltrudth Daudach, do Colégio Cruzeiro; Maria Lidia Martins, do Colégio Metropolitano; Walkiria Gaertner, do Ginásio Paulo de Frontin e Mirian Sztenkranc, do Colégio Hebreu Brasileiro.

O "Beechcraft" particular do ministro Meneghetti será comandado pelo capitão Thales Faria Brenner.

1.ºs. só com tempo bom

Quanto aos primeiros colocados no concurso "Dêem Árvores ao Brasil" e que fizeram jus a uma excursão aérea à Foz do Iguaçu, na fronteira da Argentina, deverão aguardar que as condições meteorológicas melhorem, pois na época presente a viagem àquele local é desaconselhável devido ao mau tempo.

Festa para ajudar Congresso

Para ajudar financeiramente a realização do V Congresso Nacional de Estudantes de Engenharia, tôda a renda obtida hoje na Festa Nacional do Estudante — que começará às 19 horas — será doada pela UNE.

O conclave, que reunirá estudantes de engenharia de todo o país, será efetuado na primeira semana de setembro na cidade mineira de Ouro Prêto.

CENA REPETIDA 1.325 VÊZES

Os desastres de trânsito como o da foto acima, for am repetidos, apenas no primeiro trimestre deste ano 1.325 vêzes. A nova Campanha do Trânsito objetiva sustar a progressão dos acidentes

Reunião de sábios em plena floresta amazônica

A primeira reunião do Comitê Consultivo de Pesquisas sôbre a Zona Tropical Húmida, destinada a estudar tôdas as peculiaridades dessa região pràticamente inexplorada, será realizada, em plena selva Amazônica e a poucos mais de mil quilômetros do estuário do grande rio, de 29 a 31 de julho de 1957 — informa, em francês, um boletim da UNESCO.

Os participantes da reunião da Amazônia, em número de nove, representando países de todos os continentes, terão a oportunidade de tomar parte no "colóquio internacional" sôbre as propriedades do Curare (um dos produtos da Medicina mais úteis nas regiões húmidas), que será realizada, no Rio de Janeiro, de 4 a 17 de julho de 1957.

REPRESENTANTES

Segundo informa o boletim da UNESCO, participarão da reunião da Amazônia os seguintes cientistas: Felisberto Camargo (Brasil), Raymund Fosberg (Estados Unidos), M. O. Ghani (Paquistão), C. H. Holmes (Ceilão), G. Mangenot (França), D. Rhind (Reino Unido), Fileman C. Rodriguez (Filipinas), M. L. Roonwal (Índia) e V. Van Straelen (Bélgica).

África e Ceilão

Sôbre o patrocínio da UNESCO, duas reuniões anteriores, uma na África Equatorial e outra no Ceilão, possibilitaram o preparo de cartas sôbre a flora dessas duas reigiões húmidas. E é exatamente o que os cientistas dos nove países tentarão, agora, repetir na floresta Amazônica.

Mudou de sexo: perdeu a glória

LONDRES, 24 (FP-DC) — A mudança de sexo de uma ex-atleta alemã, agora garção de um café em Hamburgo, transferiu para o acervo de glórias esportivas de uma circunspecta senhora inglêsa de 37 anos, mãe de dois filhos, um antigo recorde mundial de salto em altura, batido em 1939 num estádio londrino.

Dezoito anos atrás, a inglêsa (Dorothy Tyler), ainda solteira, teria sido reconhecida como recordista ao pular 1 metro e 67, se o alemão — naquele tempo uma

(Conclue na 7ª página)

Combate à cegueira: Simpósio

Um Simpósio de Prevenção da Cegueira, cujo objetivo fundamental é o debate das mais modernas técnicas de combate às causas dêsse mal que tantas vítimas faz no Brasil, será instalado, com apoio do Ministério da Saúde, hoje, às 20,30 horas, no auditório da Policlínica Geral do Rio de Janeiro, com a participação de oftalmologistas de vários Estados.

Patrocina o certame a Comissão de Prevenção da Cegueira no Brasil, órgão encarregado das pesquisas sôbre o problema, com o apoio do Departamento Nacional de Endemias Rurais e outras entidades científicas dedicadas a êsse ramo da medicina.

Programa

A inauguração do Simpósio constará de uma reunião solene de representantes dos seguintes órgãos: Sociedade Brasileira de Oftalmologia, Comissão Nacional de Prevenção da Cegueira e Associação Pan-Americana de Oftalmologia. Amanhã, às 9 horas, haverá uma reunião cirúrgica sob a direção do dr. Ruy Rollin e, às 21 horas, sessão plenária, ambos os atos no Serviço de Oftalmologia da PGRJ. No dia 27, às 9 horas, terá lugar uma sessão cirúrgica no Hospital Pedro Ernesto, em Vila Isabel, sob a direção do dr. Jonas Arruda, e às 21 horas, no mesmo local, nova sessão plenária de encerramento do Simpósio.

Reaparece em Aparecida o mal da esquistossomose

— O Prefeito de Aparecida, em São Paulo, deu-nos conhecimento de quatro casos apenas de esquistossomose, mas há muita gravidade em ser possível a transmissão — eis as declarações prestadas aos jornais pelo professor Mário Pinotti, acêrca do noticiário sôbre a possibilidade de contaminação do mal em municípios paulistas.

Mas — frisa o Diretor do Departamento Nacional de Endemias Rurais — existem milhares de portadores de Esquistossomose, emigrados de áreas nordestinas e espalhados em todo o Estado de São Paulo, sem que êste fato represente perigo de contaminação aos demais habitantes, pela falta de caramujos capazes de albergar o verme como hospedeiros intermediários obrigatórios da doença.

OS FOCOS EM S. PAULO

Em São Paulo, os únicos focos conhecidos são o de Santos, muito pequeno, e o de Ourinhos, na fronteira do Paraná. A região do Vale da Paraíba do Sul tem sido totalmente poupada pela Esquistossomose, tanto no Estado paulista como no Estado do Rio.

Para ajudar no combate ao mal em Aparecida, o Serviço de Endemias Rurais se dirigiu às autoridades estaduais de São Paulo, colocando-se a disposição para os inquéritos humanos e malacológicos e para eventuais medidas de profilaxia.

ROTARY DE COPACABANA PRÓ-TRÂNSITO

O Rotary Clube de Copacabana na sua última sessão resolveu colaborar com a Campanha de Segurança do Trânsito, cujo início está previsto para hoje quinta-feira.

À sessão compareceu o major Antônio João, atual Diretor do Trânsito do Distrito Federal, que discorreu sôbre a organização, preparo e finalidade da campanha e da Operação Copanha.

Clube Militar aumento de mensalidade

Uma proposta do general Segadas Viana, Presidente do Clube Militar, no sentido de aumentar de 50 para 100 cruzeiros a mensalidade social, será debatida hoje, às 17 horas, em assembléia na sede daquela entidade.

O autor da proposta fará uma exposição sôbre o problema, baseado em relatório publicado há dias, segundo o qual a atual diretoria encontrou as finanças do Clube Militar em situação deficitária.

Um atropelamento em cada duas horas é recorde carioca

A Campanha do Trânsito que se realiza todos os anos, será oficialmente inaugurada amanhã, e como sempre acontece — embora sem resultados plausíveis — tem por objetivo evitar que no corrente ano voltemos a registrar as 587.880 infrações havidas com 107.000 veículos (totais de 1956) e que, como ocorreu nos três primeiros meses dêste ano, em cada duas horas uma pessoa seja atropelada.

O trânsito do Rio, complexo e indisciplinado, registra cifras de acidentes superiores a qualquer outra cidade do mundo e acusou, no primeiro trimestre de 1957, em cada 90 minutos um acidente entre veículos (sem vítimas) e nada menos de uma centena de motoristas autuados por "direção perigosa".

EXIBIÇÃO DO CRIME

A Campanha do Trânsito terá início, hoje, com uma reunião na sede da Associação dos Empregados no Comércio e, em seguida, alunos de mais de duas dezenas de educandários, no centro da cidade, distribuirão panfletos e colocarão cartazes que falam sôbre os cuidados que motoristas e transeuntes devem ter para evitar desastres. Em prosseguimento, um desfile de inúmeros veículos acidentados, exibição real do móvel do crime, será uma lembrança viva dos acidentes que todos os anos causam mais vítimas que as epidemias que nos atingem.

Luminosos

Desde ontem foram afixados nos principais cruzamentos da cidade, cartazes em que o Serviço de Trânsito previne os pedestres e motoristas sôbre a necessária disciplina ao cruzar um sinal. Os cartazes são luminosos à noite e deverão ser tornados permanentes nos cruzamentos. Ainda como parte da Campanha serão simulados desastres e diversas emprêsas comerciais e organizações particulares, por seu turno, tomarão iniciativas para disciplinar o trânsito.

LBA VAI DAR APOIO A SURDOS

A Legião Brasileira de Assistência comprometeu-se ontem a dar todo apoio moral e financeira às 60 mil crianças surdas existentes no Brasil, por intermédio de seu diretor, sr. Mario Pinotti.

Essa informação foi prestada ontem pelo próprio diretor da LBA, por ocasião da visita do Conselho da Associação de Assistência à Criança Surda.

Homenagem de orfeões: Villa-Lobos

Um inédito concurso de orfeões escolares, no qual deverão tomar parte representações de todos os Estados do Brasil, será realizado, de 10 a 31 de outubro de 1957 (com as finais no Rio de Janeiro), sob o patrocínio do Conservatório Nacional de Música, como parte integrante das homenagens que estão sendo prestadas ao maestro Villa-Lobos, por motivo do transcurso do seu 70.º aniversário de nascimento.

Prêmios de 30, 20 e 10 mil cruzeiros serão atribuídos aos três conjuntos primeiros colocados, enquanto que prêmios menores também serão entregues aos vencedores das eliminatórias, que serão realizadas em Belém (Norte), João Pessoa (Nordeste), Salvador (Leste), Belo Horizonte (Centro-Oeste) e São Paulo (Sul).

Mais um militar absolvido

Repetindo o gesto de clemência do Conselho Especial de Justiça da 3a. Auditoria de Guerra, que absolveu os oficiais do Exército acusados da «Operação Barraca», o Superior Tribunal Militar, em sua sessão de ontem, tornou pública a confirmação da absolvição do subtenente Carlos Alberto Lopes, do 1º REI, denunciado por crime de peculato.

O resultado do julgamento (secreto) do capitão Aluízio Coelho Martins — acusado de falsidade, falta de responsabilidade no dever e crime contra a Administração como gestor do Reembolsável da Academia Militar de Agulhas Negras — será comunicado amanhã ao réu, se êle fôr encontrado.

Já absolvido

O capitão Aluízio Coelho Martins, apesar dos delitos praticados (em série), conseguiu ser absolvido no primeiro julgamento, tendo então o Promotor do Conselho Especial de Justiça recorrido da sentença. Já no Superior Tribunal Militar — que ontem julgou na-

(Conclue na 7ª página)

DESTINO: MOSCOU E PARIS

Para participar dos jogos do jubileu da FIFA, em Moscou (30 de julho a 9 de agôsto) e dos Jogos Mundiais Universitários, em Paris (25 de agôsto a 15 de setembro) seguiu, ontem, para a Europa a Delegação Brasileira de Basquete da qual faz parte nosso companheiro de trabalho, Mauricio Naslausky. — Na foto, um flagrante no Galeão, momentos antes do embarque